Б
30 Турк
0-14

Обзоръ

Закаспійской области

1901 г.

Возвратите книгу
не позже указанного срока

ДБ
30 Турк.
014

[illegible]

Мусбюро при особом
отделе Р.В.С.
1й Революционной Армии
Туркестанского Фронта.
1920 года 27го Мая.....

В. Чур[illegible]

[illegible]

[illegible]

что [illegible]
[illegible]
[illegible]
[illegible]

ДБ
30 Турк.
014

~~Чиновникъ для пограничныхъ сношеній при Начальникѣ Закаспійской области.~~

ОБЗОРЪ

ЗАКАСПІЙСКОЙ

Музбюро

ОБЛАСТИ

1920 год

за 1901 годъ.

Краткия указания

АСХАБАДЪ.
Типографія Штаба 2-го Турк. арм. корп.
1902.

ГОСУДАРСТВ. ПУБЛИЧНАЯ
ИСТОРИЧЕСКАЯ
БИБЛИОТЕКА
522609

Печатано по распоряженію Его Превосходительства Начальника Закаспійской Области.

Оглавленіе.

		Страницы:
ГЛАВА	I. Границы, положеніе и административное раздѣленіе области	1—3.
,,	II. Населеніе области	4—17.
,,	III. Ирригація	18—31.
,,	IV. Агрикультура, шелководство и пчеловодство .	32—47.
,,	V. Обезпеченіе народнаго продовольствія	48—51.
,,	VI. Скотоводство	52—56.
,,	VII. Лѣса и лѣсное хозяйство.	57—82.
,,	VIII. Горная часть	83—91.
,,	IX. Рыболовство	92—94.
,,	X. Кустарные и др. промыслы	95—97.
,,	XI. Пути сообщенія и почтово-телеграфная часть . . .	98—99.
,,	XII. Торговля	100—110.
,,	XIII. Города и поселенія . . .	111—119.
,,	XIV. Строительная часть . . .	120—124.
,,	XV. Подати и повинности . .	125—129.
,,	XVI. Учрежденія мелкаго кредита	130—131.
,,	XVII. Народное здравіе	132—138.
,,	XVIII. Судная часть	139—140.
,,	XIX. Народное образованіе . .	140—145.

Приложенія.

			Страницы:
1—4-е	къ главѣ	„Ирригація“	3—6.
5-е	„	„Пути сообщенія и почтово-телеграфная часть“ .	(отдѣльная таблица).
6-е	„	„Города и поселенія“ . .	7—47.

(„Отчетъ о русскихъ поселкахъ Асхабадскаго уѣзда за 1901 годъ“, сост. подполк. Рутковскій и „Свѣдѣнія о земледѣльческихъ поселкахъ Красноводскаго, Тедженскаго и Мервскаго уѣздовъ за 1901 г“).

7-е	„	„Судная часть“ (23 вѣд.) .	48 - 89.

Глава I.

Границы, положеніе и административное раздѣленіе области.

Подробное описаніе границъ Закаспійской Области и ея географическое положеніе были обстоятельно указаны въ обзорахъ области за прошлые годы, именно за 1899 и 1898 г.г., добавлять что либо къ этому описанію излишне, потому что въ отчетномъ году границы области и находящаяся въ зависимости отъ нихъ территорія области оставались безъ измѣненія.

Что касается административнаго раздѣленія края, то въ отчетномъ году оно представлялось въ слѣдующемъ видѣ.

Мангишлакскій уѣздъ

состоялъ изъ 8 волостей:

Мангишлакской,	состоящей	изъ	9 ауловъ
Тюбъ-Караганской	„	„	7 „
1-й Бузачинской	„	„	7 „
2-й Бузачинской	„	„	9 „
Туркменъ-Адаевской	„	„	7 „
Раимбердынской	„	„	7 „
Джеменеевской	„	„	7 „
Туркменской	„	„	7 „

и изъ 4 русскихъ поселеній.

Красноводскій уѣздъ

состоялъ изъ двухъ приставствъ:

Чикишлярскаго, въ составъ котораго входитъ 13 ауловъ и кочевья джафарбаевцевъ и атабаевцевъ,

Каракалинскаго, въ составъ котораго входитъ три аула, 9 обществъ, кочевники: карровинцы, бегелькинцы, атабаевцы и киргизы, укр. Кара-Кала и 3 русскихъ поселка: Александровскій, Никольскій и Анненковскій

и района уѣзда внѣ приставствъ, который составляютъ: г. Красноводскъ,

пос. Петровскій,

населенные пункты по линіи желѣзной дороги отъ Красноводска до ст. „Ушакъ“ включительно, Казанджикъ,

4-я Адаевская волость (10 ауловъ),

7 ауловъ огурджалинцевъ,

3 аула іомудовъ и аулы шихцевъ.

Асхабадскій уѣздъ

состоялъ изъ Дурунскаго приставства, въ составъ котораго входитъ 16 ауловъ, и собственно Асхабадскаго уѣзда, къ которому относятся:

Гор. Асхабадъ,

Укр. Кизилъ-Арватъ,

13 русскихъ поселковъ, желѣзнодорожныя станціи въ раіонѣ уѣзда и

29 туркменскихъ ауловъ.

Тедженскій уѣздъ

состоялъ изъ собственно Тедженскаго района, къ которому относятся:

сел. Теджентъ.
желѣзнодорожныя станціи: Теджентъ, Такиръ, Геокъ-Сюръ и
17 туземныхъ ауловъ;

Атекскаго приставства, къ которому принадлежатъ: укр. Каахка,
ст. Душакъ,
— Артыкъ и
30 туземныхъ ауловъ

и Серахскаго приставства, въ составъ котораго входятъ:

укр. Серахсъ,
пос. Крестовый и
21 туземный аулъ.

Мервскій уѣздъ

состоялъ изъ Іолотанскаго приставства, къ которому принадлежатъ: укр. Іолотань и
11 туземныхъ ауловъ;

Пендинскаго приставства, къ которому принадлежатъ: укр. Тахта-Базаръ,
7 туземныхъ ауловъ и
2 русскихъ поселка;

Тохтамышскаго района, въ составъ котораго входитъ 25 ауловъ;

Отамышскаго раіона, состоящаго также изъ 25 ауловъ:

гор. Мервъ и
укр. Кушка.

Глава II.

Населеніе области.

Распредѣленіе какъ туземнаго, такъ и пришлаго населенія въ отчетномъ году, къ 1-му Января 1902 г., можно видѣть изъ слѣдующихъ цифровыхъ данныхъ:

а) Туземное населеніе.

	Число душъ обоего пола	Число кибитокъ
Въ Мангишлакскомъ уѣздѣ числилось:		
Киргизъ Адаевскаго рода:		
отдѣленія Алмам-Бетъ	12279	2269
„ Баим-Бетъ	10624	2362
„ Джеменей	14536	3171
„ Джары	13401	2577
„ Туркмен-Адай	5927	1206
„ Купан-Урусъ	1113	267
„ Курам-Бикей	1143	258
„ Али	1900	340
Киргизъ рода „Бершъ“ отдѣленія „Кулкешъ„ .	1000	253
Итого всѣхъ киргизъ .	61923	13703
Туркменъ рода „Ходжа“ того же отдѣленія . .	1324	246
„ „ „Эсенъ“ отдѣленія „Икдыръ“ и „Абдалъ“	3349	779
Итого всѣхъ туркменъ.	4673	1025
Всего туземцевъ въ уѣздѣ . . .	66596	13728

Въ Красноводскомъ уѣздѣ числилось:		Число душъ обоего пола	Число кибитокъ
Киргизовъ		7947	1829
Огурджалинцевъ		5772	1030
Шихцевъ		1497	327
Туркмены-іомуды	Джафарбаевцевъ	8414	1680
	Ак-атабаевцевъ	8339	1843
	Карровинцевъ	1310	352
	Бегелькинцевъ	1273	278
Туркменъ-Гокланъ		9201	2025
Итого всего туземцевъ въ уѣздѣ		43753	9364
Въ Асхабадскомъ уѣздѣ числилось:			
Туркменъ разнаго племени и разныхъ родовъ*)		69234	13185
Итого		69234	13185
Въ Тедженскомъ уѣздѣ числилось:			
Туркменъ рода „Векъ“		5988	1550
„ рода „Векиль“		5254	1243
„ рода Огамышъ	племени „Сычмазъ“	1727	434
	„ „Бахши“	1642	386
„ рода „Огамышъ“		3278	987
„ рода „Тохтамышъ“		2498	766
„ рода „Огамышъ и Тохтамышъ“ [смѣшанные роды]		1074	272
Туркменъ рода „Махтумъ“		1216	537
„ племени „Аліели“		5381	2340
„ племени „Шихъ и Ходжа“ [смѣшанныхъ племенъ]		455	142
Туркменъ племени „Курдъ“		424	222
„ племени „Мегенгли“		590	147
Афганскій поселокъ, племени „Арабъ“		70	48
Туркменъ-Салыровъ: рода „Караманъ“		3086	778
рода „Ловачъ“		2493	672
рода „Кичи-Ата“		2885	821
рода „Ата“ [смѣшанный родъ]		884	202
Итого въ уѣздѣ туземцевъ		38945	11550

*) Свѣдѣній о распредѣленіи туземцевъ Асхабадскаго уѣзда на племена и роды въ Асхабадскомъ Уѣздномъ Управленіи не имѣется.

	Число душъ обо-его пола	Число кибитокъ
Въ Мервскомъ уѣздѣ числилось:		
Туркменъ рода „Отамышъ“	30384	7192
„ рода „Тохтамышъ“	44289	12477
Сарыковъ	26014	7814
Итого въ уѣздѣ туземцевъ	100687	27483
ВСЕГО-же туземцевъ въ области въ отчетномъ году числилось	319215	75310

Сравнивая эти цифры съ таковыми-же въ прошломъ году,

Названіе уѣздовъ	Состояло къ 1 января 1901 года	Состояло къ 1 января 1902 года
Мангишлакскій	65935	66596
Красноводскій	42117	43753
Асхабадскій	69005	69234
Тедженскій	38346	38945
Мервскій	104121	100687
Итого	319524	319215

находимъ, что туземное населеніе области въ отчетномъ году уменьшилось, сравнительно съ прошлымъ годомъ, на 309 человѣкъ. Произошло это благодаря значительной убыли населенія въ Мервскомъ уѣздѣ, на 3434 человѣка уменьшившей туземное населеніе

уѣзда сравнительно съ прошлымъ годомъ. Причины, вызвавшія такое рѣзкое уменьшеніе населенія въ Мервскомъ уѣздѣ были: смертность отъ маляріи и выселенія въ другіе уѣзды. И хотя въ другихъ уѣздахъ и получился въ отчетномъ году приростъ населенія, какъ наприм.:

въ Мангишлакскомъ уѣздѣ	на	661	челов.
„ Красноводскомъ „	„	1636	„
„ Асхабадскомъ „	„	229	„
и въ Тедженскомъ „	„	599	„
Итого на		3125	челов.,

однако убыль населенія въ Мервскомъ уѣздѣ все-таки (на 309 человѣкъ) превысила общій итогъ прироста населенія въ прочихъ уѣздахъ.

б) Пришлое населеніе.

Названіе пунктовъ съ пришлымъ населеніемъ	Состояло къ 1-му января 1901 года	Родилось въ теченіе 1901 года: Мальчиковъ	Родилось въ теченіе 1901 года: Дѣвочекъ	Умерло въ теч. 1901 года: Мужчинъ	Умерло въ теч. 1901 года: Женщинъ	Сколько переселилось за годъ	Сколько выселилось за годъ	Сколько всего прибав. за годъ	Сколько всего убавил. за годъ	Состояло къ 1-му января 1902 года
Мангишлакскій уѣздъ										
Слобода при Фортъ-Александровскѣ	297	—	1	4	—	186	—	183	—	480
Селеніе Николаевское .	893	36	35	16	11	3	—	47	—	940
„ Долгое	217	11	12	6	3	—	22	14	22	239
„ Загоротъ . . .	25	—	2	—	—	5	—	7	—	32
Итого . . .	1462	47	50	26	14	194	22	251	22	1691

Названіе пунктовъ съ пришлымъ населеніемъ	Состояло къ 1-му января 1901 года	Родилось въ теченіе 1901 года: Мальчиковъ	Родилось въ теченіе 1901 года: Дѣвочекъ	Умерло въ теченіе 1901 года: Мужчинъ	Умерло въ теченіе 1901 года: Женщинъ	Сколько перечислось за годъ	Сколько выселилось за годъ	Сколько всего прибыло за годъ	Сколько всего убыло за годъ	Состояло къ 1-му января 1902 года
Красноводскій уѣздъ.										
Г. Красноводскъ	6443	86	75	112	49	—	[illegible]	—	68	6375
Укр. Кара-Кала	197	1	2	2	[illegible]	—	[illegible]	—	6	191
„ Чикишляръ	77	1	1	1	[illegible]	26	—	25	—	102
Ауль Гасанъ-Кули	40	1	[illegible]	1	[illegible]	79	—	79	—	119
„ Яглы-Олумъ	[illegible]	—	[illegible]	—	—	—	—	—	—	7
„ Чатли	4	—	—	—	—	—	1	—	1	4
Русскіе поселки	152	3	4	—	—	9	—	16	—	168
По желѣзной дорогѣ отъ Красноводска до станціи „Ушакъ“ включительно	705	48	47	22	24	521	—	570	—	1275
Казанджикъ	659	16	15	9	8	—	282	—	268	591
Итого	8284	156	144	147	85	635	356	690	343	8031
Асхабадскій уѣздъ.										
Г. Асхабадъ	22935	360	373	215	150	3562	—	3900	—	26835
Укр. Кизилъ-Арватъ	3585	150	140	83	65	536	—	675	—	4260
Въ русскихъ поселкахъ	977	30	19	10	12	86	—	113	—	1090
По линіи желѣзной дороги въ районѣ уѣзда	1925	12	14	2	4	157	—	177	—	2102
Итого	29422	552	546	340	231	4337	—	4865	—	34287
Тедженскій уѣздъ.										
Сел. Теджень и желѣзнодорожныя станціи: Теджень, Геокъ-Сюръ и Такеръ	245	5	7	8	3	66	—	67	—	312
Сел. Каахка	303	8	11	6	2	—	16	—	5	304
„ Душакъ	160	6	9	3	3	—	3	6	—	166
„ Артыкъ	38	1	4	3	2	—	—	—	—	38
Укр. Серахсъ	198	7	4	4	1	—	97	—	94	104
Нос. Крестовый	249	13	9	4	2	—	12	1	—	253
Итого	1193	40	44	28	16	66	128	77	99	1177
Мервскій уѣздъ										
Г. Мервъ	5125	83	74	142	58	—	1161	—	1202	3926
Укр. Тахта-Базаръ	263	5	7	3	4	18	—	23	—	286
„ Іолатань	269	2	3	6	2	—	3	—	—	269
„ Кушка	2596	—	—	—	—	—	—	—	—	2596
Русскіе поселки	476	19	20	18	16	—	—	5	—	481
Итого	8732	114	104	169	80	18	1167	28	1202	7558
А всего въ области	49093	909	898	710	426	5250	1673	5911	1666	53344

Распредѣленіе пришлаго населенія по національностямъ.	Мангишлакскій уѣздъ: Слободы при Фортѣ Александровскомъ	Мангишлакскій уѣздъ: Николаевское поселение	Мангишлакскій уѣздъ: Сел. Долгое	Мангишлакскій уѣздъ: Селеніе Заворотъ	Красноводскій уѣздъ: Г. Красноводскъ	Красноводскій уѣздъ: Укр. Кара-Кала и проч. пункты	Красноводскій уѣздъ: Чикишляръ	Красноводскій уѣздъ: Гасан-Кули	Красноводскій уѣздъ: Ягли-Олумъ	Красноводскій уѣздъ: Чатлы	Красноводскій уѣздъ: Русскіе поселки	Красноводскій уѣздъ: По жел. дорогѣ въ районѣ уѣзда	Красноводскій уѣздъ: Казанджикъ	Асхабадскій уѣздъ: Г. Асхабадъ	Асхабадскій уѣздъ: Кизилъ-Арватъ	Асхабадскій уѣздъ: Русскіе поселки	Асхабадскій уѣздъ: Въ районѣ уѣзда по жел. дорогѣ	Тедженскій уѣздъ: Сел. Теджен и ж. д. станціи Тедженъ, Геокъ-Сюрь и Такиръ	Тедженскій уѣздъ: Каахка	Тедженскій уѣздъ: Душакъ	Тедженскій уѣздъ: Артыкъ	Мервскій уѣздъ: Укр. Серахсъ и пос. Крестовый	Мервскій уѣздъ: Г. Мервъ	Мервскій уѣздъ: Тахта Базаръ	Мервскій уѣздъ: Іолотанъ	Мервскій уѣздъ: Укр. Кушка	Мервскій уѣздъ: Русскіе поселки
Русскихъ	102	910	239	39	3286	79	61	7	6	-	159	1053	251	9109	2836	1090	1937	211	151	78	28	38	1636	51	21	822	481
Грузинъ	—	—	—	—	27	—	.	—	—	—	—	10	6	120	12	—	6	—	7	4	—		29	1	—	24	—
Нѣмцевъ	—	—	—	—	111	1	2	—	—	—	—	21	9	320	53	—	21	—	—	—	—	259	15	—	—	18	—
Французовъ	—	—	—	—	—	—	—	.	—	—	—	—	—	12	—	—	.	—	—	—	—	—	—	—	—	—	—
Поляковъ	3	—	—	—	112	2	1	—	—	—	—	12	13	557	60	—	38	—	—	—	—	—	29	—	—	16	—
Грековъ	—	—	—	—	12	—	—	—	—	—	—		—	33	—	—	—	—	—	—	—	—	—	—	—	85	—
Армянъ	58	—	—	2	874	27	14	11	1	3	9	49	21	3929	755	—	10	141	30	13	7	27	384	35	19	791	—
Татаръ	26	—	—	—	145	—	2	4	—	—	—	11	4	} 3612	22	—	38	15	50	10	—	9	45	8	8	65	—
Лезгинъ	—	—	—	—	28	5	—	—	—	—	—		—										24	11	1	66	—
Персіанъ	16	—	—	—	1524	34	16	11	—	—	—	115	87	7890	423	—	34	64	34	50	3	8	1208	25	50	436	—
Евреевъ	—	—	—	—	15	—	3	—	—	—	—	1	—	413	11	—	17	8	22	5	—	16	157	—	35		—
Туркменъ	157	—	—	—	125	—	—	—	—	—	—	—	—	323	73	—	—	—	—	—	—	—	39	—	42	9	—
Киргизовъ	117	—	—	—	27	—	—	—	—	—	—	—	—	—	—	—	—	—	—	—	—	—	—	—	—	—	—
Хивинцевъ	1	—	—	—	35	43	—	13	—	—	—	—	—	269	17		—	—	7	6	—	—	32	33	18	3	—
Бухарцевъ		—	—	—	11	—	—			—	—	—	—	} 218	1	—	—	—	—	—	—	—	41	80	—	34	—
Сартовъ	—	—	—	—	38	—	—		—	—	—	—	—										159	—	64	87	—
Осетинъ	—	—	—	—	5	—	—	—	—		—	—	—	—	—	—	—	—	—	—	—	—	—	—	—	—	—
Афганцевъ	—	—	—	—	—	—	—	—	—	—	—	—	—	—	—	—	—	—	—	—	—	—	87	42	11	511	—
Таранчинцевъ	—	—	—	—	—	—	—	—	—	—	—	—	—	—	—	—	—	—	—	—	—	—	11	—	—	—	—
Эрсаринцевъ	—	—	—	—	—	—	—	—	—	—	—	—	—	—	—	—		—	—	—	—	—	35	—	—	18	—
Прочихъ	—	—	—	—	—	—	—	—	—	—	—	—	—	—	—	—	1	—	—	—	—	—	—	—	—	8	—
Итого	480	910	239	32	6375	191	102	110	7	3	168	1275	391	[illegible]	4263	1090	2102	312	304	100	38	357	3926	286	269	2596	181

Распредѣленіе пришлаго населенія по вѣроисповѣданіямъ	Мангишлакскій уѣздъ				Красноводскій уѣздъ								
	Слобода при Фортѣ Александровскомъ	Николаевское поселеніе	Селеніе Долгое	Селеніе Заворотъ	Г. Красноводскъ	Укр. Кара-Кала и проч. пункты	Чикишляръ	Гасан-Кули	Яглы-Олумъ	Чатлы	Русскіе поселки	По ж.-дорогѣ въ районѣ уѣзда	Казанджикъ
Православныхъ . .	102	940	235	30	3313	79	64	77	6	—	159	1063	257
Молоканъ и друг. сектантовъ	—	—	4	—	12	—	—	.	—	-	-	—	—
Протестантовъ . . .	—	—	—	—	37	1	2	-	-	—	—	13	9
Армяно-Григоріанъ.	58	—	—	2	863	27	14	14	1	3	9	45	21
Католиковъ	3	—	—	—	197	2	1	—	—	—	—	21	13
Мусульманъ	317	—	—	—	1908	82	18	28	—		—	126	91
Іудеевъ	—	—	—	—	15	-	3	—	—	—	—	4	—
Бабидовъ	—	—	—	—	20	—	—	-	—	—	—	—	—
ИТОГО . . .	480	940	239	32	6375	191	102	119	7	3	168	1275	391

Распредѣленіе пришлаго населенія по вѣроисповѣданіямъ	Асхабадскій уѣздъ				Тедженскій уѣздъ					Мервскій уѣздъ				
	Г. Асхабадъ	Кизилъ-Арватъ	Русскіе поселки	По линіи жел.-дороги въ районѣ уѣзда	Сел. Тедженъ и ж.-дорожн. станціи Тедженъ, Геок-Сюръ и Такыръ	Каахка	Душакъ	Артыкъ	Укр. Серахсъ и поселокъ Крестовый	Г. Мервъ	Тахта-Базаръ	Голотанъ	Укр. Кушка	Русскіе поселки
Православныхъ . .	8878	2840	473	1923	194	161	82	28	38	1665	52	21	931	481
Молоканъ и друг. сектантовъ	245	8	533	—	17	—	—	—	—	—	—	—	—	—
Протестантовъ . . .	320	53	84	24	—	—	—	—	259	15	—	—	18	—
Армяно-Григоріанъ.	3929	755	—	10	14	30	13	7	27	384	35	19	391	—
Католиковъ	561	60	—	42	—	—	—	.	—	29	—	—	24	—
Мусульманъ	11893	536	—	78	79	91	66	—	17	1676	199	194	1232	—
Іудеевъ	443	11	—	17	8	22	5	3	16	157	—	35	—	—
Бабидовъ	566	—	—	8	—	—	—	-	—	—	—	—		—
ИТОГО . . .	26835	4263	1090	2102	312	304	166	38	357	3926	286	269	2596	481

Распредѣленіе пришлаго населенія по сословіямъ	Мангишлакскій уѣздъ				Красноводскій уѣздъ								
	Слобода при Фортѣ-Александровскомъ	Николаевское поселеніе	Селеніе Долгое	Селеніе Заворотъ	Г. Красноводскъ	Укр. Кара-Кала и проч. пункты	Чикишляръ	Гасан-Кули	Ягды-Олумъ	Чатлы	Русскіе поселки	По линіи жел. дор. въ районѣ уѣзда	Казанджикъ
Дворянъ и чиновниковъ	7	8	1	—	367	21	22	4	5	—	—	20	4
Духовнаго званія . . .	4	11	7	—	15	2	1	—	—	—	—	3	—
Почетныхъ гражданъ и купцовъ . .	1	—	—	—	221	11	1	—	—	—	—	11	4
Мѣщанъ .	63	79	34	5	588	18	9	26	1	3	—	119	36
Крестьянъ .	394	821	181	27	3415	118	48	59	1	—	168	882	140
Запасныхъ нижнихъ чиновъ и казаковъ . . .	11	21	16	—	377	14	7	8	—	—	—	164	124
Иностранныхъ подданныхъ . . .	—	—	—	—	1392	7	14	22	—	—	—	76	83
ИТОГО . .	480	940	239	32	6375	191	102	119	7	3	168	1275	391

Распредѣленіе пришлаго населенія по сословіямъ	Асхабадскій уѣздъ				Тедженскій уѣздъ					Мервскій уѣздъ				
	Г. Асхабадъ	Кизилъ-Арватъ	Русскіе поселки	Въ районѣ уѣзда по жел.-дорогѣ	Сел. Тедженъ и ж. дорожныя станціи Тедженъ, Геокъ-Сюръ и Такыръ	Каахка	Душакъ	Артыкъ	Укр. Серахсъ и пос. Крестовый	Г. Мервъ	Тахта-Базаръ	Голотанъ	Укр. Кушка	Русскіе поселки
Дворянъ и чиновниковъ	3280	107	—	29	24	30	24	11	13	152	14	9	11	481
Духовнаго званія . . .	201	23	—	4	3	7	-	—	—	4	—	—	5	—
Почетныхъ гражданъ и купцовъ . .	1198	58	—	28	—	2	2	—	—	2	—	—	4	—
Мѣщанъ .	4770	945	—	198	7	30	20	5	3	133	—	2	61	—
Крестьянъ .	9172	2754	1090	1807	206	172	59	20	317	3003	84	74	1372	—
Запасныхъ нижнихъ чиновъ и казаковъ . . .	Въ показанныхъ выше цифровыхъ данныхъ значатся и нижніе чины.				Въ показанныхъ цифровыхъ данныхъ значится запасныхъ нижнихъ чиновъ—164.					297	8	16	166	—
Иностранныхъ подданныхъ . . .	8214	376	—	36	72	63	61	2	24	335	180	168	977	—
ИТОГО . .	26835	4263	1090	2102	312	304	166	38	357	3926	286	269	2596	181

Свѣдѣнія о числѣ дѣтей у пришлаго населенія области за 1901 годъ	Общее число дѣтей: До 7 лѣтъ	Общее число дѣтей: Отъ 7 до 12 лѣтъ	Распредѣленіе по національностямъ: Русскихъ М.	Русскихъ Д.	Армянъ М.	Армянъ Д.	Персіянъ М.	Персіянъ Д.	Туркменъ и киргизовъ М.	Туркменъ и киргизовъ Д.	Татаръ М.	Татаръ Д.	Хивинцевъ и бухарцевъ М.	Хивинцевъ и бухарцевъ Д.	Французовъ и нѣмцевъ и подданныхъ М.	Французовъ и нѣмцевъ Д.	Евреевъ М.	Евреевъ Д.	Прочихъ М.	Прочихъ Д.	По сословіямъ: Дворянъ и дѣтей чиновниковъ	Духовнаго званія	Почетныхъ гражд. и дѣтей купцовъ	Мѣщанъ	Крестьянъ и дѣтей запасныхъ нижнихъ чиновъ и казаковъ	Иностранныхъ подданныхъ	По вѣроисповѣданіямъ: Православныхъ	Армяно-Григоріанъ	Протестантовъ	Католиковъ	Магометанъ	Іудеевъ	Бабитовъ	Сектантовъ
Мангишлакскій уѣздъ																																		
Слобода при Фортѣ-Александровскомъ	74	58	26	18	18	15	1	—	26	23	1	3	—	—	—	1	—	—	—	—	15	—	—	45	72	—	44	33	—	1	51	—	—	—
Поселеніе Николаевское	254	131	189	196	—	—	—	—	—		—	—	—	—	—	—	—	—	—	—	2	8	—	18	357	—	385	—	—	—	—	—	—	—
Селеніе Долгое	70	21	37	54	—	—	—	—	—	—	—	—	—	—	—		—	—	—		—	6	—	8	77	—	89	—	—	—	—	—	—	2
„ Заворотъ	7	4	8	3	—	—	—	—	—	—	—	—	—	—	—	—	—	—	—	—	—	—	—	—	11	—	11	—	—	—	—	—	—	—
Итого	405	214	260	271	18	15	1	—	26	23	1	3	—	—	—	1	—	—	—	—	17	14	—	71	517	—	529	33	—	1	51	—	—	2
Красноводскій уѣздъ																																		
Г. Красноводскъ	432	461	212	214	139	168	26	29	—	—	24	28	—	—	18	17	4	4	4	6	36	9	48	44	730	26	436	301	12	26	107	8	—	—
Укр. Кара-Кала и проч. пункты	20	29	17	15	2	1	2	1	—	—	—	—	—	—	—	—	—	—	11	—	18	6	—	6	8	11	32	3	—	—	14	—	—	—
Аулы Чикишляръ	22	3	11	7	3	4	—	—	—	—	—	—	—	—	—	—	—	—	—	—	13	—		6	6	—	17	7	1	—	—	—	—	—
„ Гасан-Кули	1	1	1	1	—	—	—	—	—	—	—	—	—	—	—	—		—	—	—	—	—	—	2	—	—	2	—	—	—	—	—	—	—
„ Яглы-Олумъ	3	2	3	2	—	—	—	—	—	—	—	—	—	—	—	—		—	—	—	5	—	—	—	—	—	5	—	—	—	—	—	—	—
„ Чатлы	—	—	—	—	—	—	—	—	—	—	—	—	—	—	—	—	—	—	—	—	—	—	—	—	—	—	—	—	—	—	—	—	—	—
Русскіе поселки	24	15	20	19	—	—	—	—	—	—	—	—	—	—	—	—	—	—	—	—	—	—	—	—	39	—	39	—	—	—	—	—	—	—
По линіи желѣзной дороги въ районѣ уѣзда	278	157	230	166	8	3	1	—	—	—	—	—	—	—	10	10	1	2	3	1	7	2	8	39	379	—	400	1	3	16	1	3	—	—
Казанджикъ	91	50	55	81	1	—	2	1	—	—	—	—	—	—	—	—	—	—	1	—	—	—	3	29	109	—	137	1	—	—	3	—	—	—
Итого	871	718	549	505	153	176	31	31	—	—	24	28	—	—	28	27	5	6	19	7	79	17	59	126	1271	37	1068	326	16	43	125	11	—	—

Свѣдѣнія о числѣ дѣтей у пришлаго населенія области за 1901 годъ.	Общее число дѣтей: До 7 лѣтъ	Общее число дѣтей: Отъ 7 до 12 лѣтъ	Распредѣленіе по національностямъ: Русскихъ М.	Русскихъ Д.	Армянъ М.	Армянъ Д.	Персіянъ М.	Персіянъ Д.	Туркменъ и киргизовъ М.	Туркменъ и киргизовъ Д.	Татаръ М.	Татаръ Д.	Хивинцевъ и бухарцевъ М.	Хивинцевъ и бухарцевъ Д.	Французовъ, нѣмцевъ и поляковъ М.	Французовъ, нѣмцевъ и поляковъ Д.	Евреевъ М.	Евреевъ Д.	Прочихъ М.	Прочихъ Д.	По сословіямъ: [illegible]	Духовнаго званія	[illegible]	Мѣщанъ	[illegible]	Иностранныхъ подданныхъ	По вѣроисповѣданіямъ: Православныхъ	Армяно-Григоріанъ	Протестантовъ	Католиковъ	Магометанъ	Іудеевъ	Бабидовъ	Сектантовъ
Асхабадскій уѣздъ.																																		
Г. Асхабадъ	3014	2505	920	1034	450	529	460	440	66	57	475	389	18	109	132	128	58	56	47	46	[illegible]	94	138	[illegible]	[illegible]	1505	[illegible]	979	240	140	2048	114	176	—
Укр. Кизилъ-Арватъ	595	580	425	460	78	75	43	28	8	4	5	4	—	—	16	19	3	4	2	1	21	[illegible]	[illegible]	26[illegible]	82[illegible]	[illegible]	[illegible]	163	21	14	92	7	3	—
Русскіе поселки	290	256	269	277	—	—	—	—	—	—	—	—		—	—	—		—	—	—	—	—	—	—	[illegible]	—	214	—	290	42	—	—	—	—
По линіи желѣзной дороги въ районѣ уѣзда	416	404	493	294	2	2	3	4	—	—	11	7	—	—	12	11	1	5	1	[illegible]	[illegible]	9	[illegible]	[illegible]	[illegible]	7	784	[illegible]	2	15	33	7	3	—
Итого	4345	3715	2107	2070	530	606	506	472	74	61	491	400	118	109	160	158	65	65	50	48	[illegible]	101	158	[illegible]	4190	1760	3705	1128	[illegible]	211	2173	128	182	—
Тедженскій уѣздъ.																																		
Сел. Тедженъ и жел. дорожн. станціи Тедженъ, Геокъ-Сюръ и Такиръ	26	12	14	21		3	—	—	—	—	—	—	—		—		—	—	—	—	10		—	2	26	—	35	3	—	—	—	—	—	—
Сел. Каахкъ	57	47	39	35	4	4	6	3	—	—	5	3		—		—			1	1	[illegible]	5	—	[illegible]	64	[illegible]	[illegible]	[illegible]	—	—	20	—	—	—
„ Душакъ	48	24	37	17	4	5	2	—	—	—	5	2	—	—			—	—	—	—	6	—	—	18	46	2	54	9	—	—	9	—	—	—
„ Артыкъ	7	9	5	8	2	1	—	—	—	—	—	—	—		—		—			—	2		—	—	14	—	13	3	—	—	—	—	—	—
Укр. Серахсъ	46	12	16	23	4	5	3	1	—	—	4	2		—	—	—	—	—	—	—	12	—	—	4	7	1	39	[illegible]	—	—	10	—	—	—
Пос. Крестовый	43	68	—	—	—	—	—	—	—	—	—	—	—	—	60	51	—	—	—	—	—	—		—	111	—	—	—	111	—	—	—	—	—
Итого	227	172	111	104	14	18	11	4	—	—	14	7	—	—	60	51	—	—	1	1	51	6	—	30	29[illegible]	4[illegible]	217	32	111	—	39	—	—	—
Мервскій уѣздъ																																		
Г. Мервъ	575	508	457	256	85	48	40	22	—	—	13	11	44	24	1	—	26	30	15	11	120	—	2	361		—	119	133	1	—	174	[illegible]	—	—
Укр. Тахта-Базаръ	16	5	7	4	7	—	—	—	—	—	—	—	—	—	—	—	—	—	1	2	4	—	—	17		—	1	7	—	—	2	—	—	—
„ Іолотань	18	8	2	2	2	3	4	3	—	—	1	1	4	—		—	—	—	2	2	[illegible]	—	—	24		—	4	5	—	—	17	—	—	—
„ Кушка	66	35	50	21	11	8	—	—	—	—	—	—	—	—	2	—	—	—	9	—	24	—	4	73		—	71	19	6	6	—	—	—	—
Русскіе поселки	122	71	122	71	—	—	—	—	—	—	—	—	—	—	—	—	—	—	—	—	—	—	—	193		—	192	—	—	—	—	—	—	—
Итого	797	627	638	354	105	59	44	25	—	—	14	12	48	24	3	—	26	30	2[illegible]	[illegible]	150	—	6	1268		—	998	164	5	5	194	56	—	—
Всего же въ области	6645	5476	3665	3304	820	874	593	532	100	81	544	450	166	133	251	237	[illegible]	[illegible]	[illegible]	[illegible]	[illegible]	[illegible]	[illegible]	9132		1412	6517	1693	[illegible]	260	2588	195	182	2

522609.

Глава III.

Ирригація.

Отчетный годъ былъ бѣденъ атмосферными осадками, что выразилось пониженіемъ дебета всѣхъ водныхъ источниковъ области; весною и лѣтомъ сравнительное уменьшеніе водъ отмѣчено было въ бассейнахъ главныхъ водныхъ артерій области. а къ концу лѣта значительно понизился и горизонтъ грунтовыхъ водъ на равнинахъ. Это вызвало изсяканіе нѣсколькихъ источниковъ и многихъ колодцевъ, въ особенности въ Асхабадскомъ и Красноводскомъ уѣздахъ, заставивъ владѣльцевъ колодцевъ производить работы по углубленію ихъ на $1^1/_2$—2 аршина. Въ общемъ же этотъ годъ по обилію воды слѣдуетъ отнести къ среднимъ. Уменьшеніе воды вызвало и соотвѣтственное уменьшеніе площади посѣвовъ по всей области.

Въ концѣ обзора приложены графикъ колебаній горизонта воды въ Теджентѣ и вѣдомость расходовъ рѣки Мургаба за отчетный годъ.

Недоразумѣнія на почвѣ раздѣла воды съ сосѣдями-персами улаживались легко, но съ Мургабскимъ ГОСУДАРЕВЫМЪ имѣніемъ они приняли одно время довольно острый характеръ. На совѣщаніи представи-

телей отъ администраціи и ГОСУДАРЕВА имѣнія, подъ предсѣдательствомъ вр. и. д. Начальника области, Генералъ-Маіора Ковалева, выяснилось, что недоразумѣнія эти имѣли источникомъ различное пониманіе представителями заинтересованныхъ сторонъ ВЫСОЧАЙШАГО повелѣнія отъ 6 Августа 1887 года На это обстоятельство было обращено вниманіе высшихъ сферъ, что ускорило рѣшеніе вопроса о распредѣленіи водъ Мургаба между ГОСУДАРЕВЫМЪ имѣніемъ и Мервскимъ оазисомъ.

Для выясненія правъ Средне-Азіатской желѣзной дороги на воду, при совмѣстномъ пользованіи ею съ населеніемъ, осенью отчетнаго года была созвана комиссія изъ представителей: отъ администраціи, желѣзной дороги, Генералъ-Губернатора, отъ Министерства Путей Сообщенія, Земледѣлія и Государственныхъ имуществъ, подъ предсѣдательствомъ Начальника области, Генералъ-Лейтенанта Суботича. Комиссіей рѣшено закрѣпить за желѣзной дорогой право на безплатное пользованіе водою въ томъ количествѣ, которымъ она пользовалась и до сихъ поръ и которое отвѣчаетъ обыкновенному движенію поѣздовъ. По станціямъ это количество распредѣлено слѣдующимъ образомъ: на ст. Бами—60 куб. саж., ст. Бахарденъ —50, Келята—25, Геокъ-Тепе -30, Безменнъ отъ 20 до 70. Гяурсъ—35, Баба-Дурмазъ—15, Артыкъ—35, Каахка—50, Душакъ—45, Карабата—36, Байрамъ-Али - 40, Талхатанъ-Баба и Султанъ-Бендъ – по 25 куб. саж. въ сутки. На случай увеличенной потребности въ водѣ, при временномъ пользованіи ею, подкомиссіей выработана плата населенію за каждую куб. сажень взятой желѣзною дорогой воды: плата по временамъ года колеблется: въ Ноябрѣ—Январѣ, ког-

да потребность въ водѣ для населенія достигаетъ минимальныхъ предѣловъ, она принята въ 10 коп.; въ Сентябрѣ, Октябрѣ, Февралѣ и Мартѣ—въ 50 коп., а въ Апрѣлѣ—Августѣ—въ 1 руб. за куб. саж. Для опредѣленія этихъ нормъ принята во вниманіе стоимость урожая одной десятины двухъ преобладающихъ культуръ: для озимыхъ—пшеница, для яровыхъ—хлопокъ, полагая въ то же время количество потребной на десятину посѣвовъ воды въ 1 литръ ежесекуднаго притока (0,0001 куб. саж.) въ періодъ вегетаціи названныхъ растеній. На случай усиленнаго движенія желѣзной дорогѣ предоставлено право устройства новыхъ источниковъ (колодезей, каризовъ и т. п.), независимыхъ отъ существующихъ и составляющихъ собственность населенія, и право проведенія новыхъ каналовъ и расчистки существующихъ родниковъ, коими она пользуется совмѣстно съ населеніемъ, причемъ избытокъ воды, полученный при этомъ, распредѣляется между желѣзною дорогой и населеніемъ пропорціонально тому отношенію, какое существовало до работъ между суточнымъ расходомъ желѣзной дороги и среднимъ суточнымъ же расходомъ подлежащаго разработкѣ родника. Для рѣшенія на мѣстѣ вопросовъ о границахъ отчужденія подъ ирригаціонныя сооруженія земель, о мѣстѣ и типѣ выдѣловъ воды, при совмѣстномъ съ населеніемъ пользованіи водою, образованы уѣздныя подкомиссіи, въ составъ коихъ долженъ входить Помощникъ Начальника уѣзда или Приставъ. Начальникъ службы Пути Средне-Азіатской желѣзной дороги или его Помощникъ и въ болѣе важныхъ случаяхъ—Инженеръ по водоснабженію. Результаты работъ подкомиссіи подлежатъ обсужденію въ комиссіи и утвержденію въ узаконенномъ порядкѣ.

Ирригаціонныя работы.

Въ отчетномъ году выполнялись слѣдующія ирригаціонныя работы:

Мервскій уѣздъ.

Въ Мервскомъ уѣздѣ закончена постройка щитовыхъ регуляторовъ выше глухой плотины Коущутъ-Ханъ-Бендъ, въ головѣ главныхъ магистраловъ Мервскаго оазиса: Тохтамышъ-Ноура и Алаша-яба. *)

По закрытіи старыхъ хворостяныхъ водосливовъ, черезъ которые раньше попадала вода въ вышепоименованные главные магистралы, рѣка Мургабъ была перепружена новою плотиной, расположенной непосредственно у новыхъ регуляторовъ, а старая плотина Коушутъ-Ханъ-Бендъ усилена присыпкой земли и оставлена на случаи прорыва новой плотины.

Въ виду того, что пороги регуляторовъ подняты на сажень выше дна старыхъ водосливовъ въ Коушутъ-Ханъ-Бендѣ и уровень воды въ Мургабѣ выше плотины поднялся на столько, что, въ случаѣ паводка, превышающаго ежесекундный расходъ рѣки въ 16 куб. саж., вода выступитъ изъ береговъ, затопитъ возлѣланныя площади земли и на долгое время заболотитъ оазисъ, — рѣшено ламбировать оба берега Мургаба въ предѣлахъ образованнаго подпора. Небольшая часть этой работы уже выполнена въ отчетномъ году.

Стоимость постройки щитовыхъ регуляторовъ опредѣлилась въ 24821 рубль, собранныхъ съ населенія Тохтамышскаго и Отамышскаго районовъ; оно же выставило нарядъ верблюдовъ для подвозки разныхъ матеріаловъ къ мѣсту работъ и рабочихъ, въ количествѣ до 4000 человѣкъ въ день, на земляныя ра-

*) Эти работы были начаты зимою 1900 года

боты, забивку свай, заготовку хвороста и кольевъ для фашиннаго укрѣпленія откосовъ и дна магистраловъ непосредственно подлѣ регуляторовъ и на фашинныя работы.

Въ разстояніи около 100 саж. отъ вышеописанныхъ главныхъ регуляторовъ вверхъ по рѣкѣ Мургабу ст. 20 Декабря отчетнаго года начаты постройкою еще два деревянныхъ регулятора съ отверстіемъ въ свѣту въ 1,5 куб. саж. каждый: одинъ изъ нихъ, на правомъ берегу рѣки, предназначенъ для орошенія земель четырехъ старшинствъ рода Векиль, Тохтамышскаго района; другой, на лѣвомъ—для орошенія земель четырехъ старшинствъ рода Сухты, Отамышскаго района. Стоимость ихъ опредѣлена въ 8600 рублей, помимо наряда рабочихъ (для выполненія земляныхъ и фашинныхъ работъ и на забивку свай) и верблюдовъ (на доставку разныхъ матеріаловъ къ мѣсту работъ).

До постройки послѣднихъ двухъ регуляторовъ вода изъ рѣки выводилась восемью канавами (по 4 въ каждомъ берегу Мургаба), расположенными одна отъ другой въ растояніи 200-250 саж. Съ устройствомъ главныхъ регуляторовъ, поднявшихъ горизонтъ рѣки на 1 саж., явилась необходимость шлюзовать и вышеуказанныя 8 канавъ во избѣжаніе ихъ переполненія при паводкахъ и для болѣе правильнаго регулированія, чѣмъ было ранѣе, поступающаго въ нихъ количества воды. Для удобства надзора, отчасти и ради удешевленія работъ по шлюзованію этихъ канавъ, рѣшено было поставить по одному шлюзу въ каждой группѣ канавъ и притомъ ближе къ главнымъ регуляторамъ, за которыми былъ уже учрежденъ надзоръ въ лицѣ опытнаго русскаго техника. Такой группировкѣ

канавъ благопріятствовалъ образованный главными регуляторами подпоръ въ рѣкѣ.

Благодаря устройству главныхъ регуляторовъ явилась возможность по желанію поднимать горизонтъ рѣки выше Коушутъ-Ханъ-Бенда и орошать, вслѣдствіе этого, земли, ближайшія къ плотинѣ. Такимъ образомъ въ отчетномъ году были произведены посѣвы на такихъ участкахъ земли, которые никогда не орошались.

Въ Іолотанскомъ приставствѣ произведенъ былъ ремонтъ главнаго регулятора, въ которомъ за десятилѣтнее существованіе его, оказались подгнившими верхнія части и флютбетъ сильно попорченнымъ. Стоимость ремонта, исчисленная въ 4800 руб., собранныхъ сарыками Іолотанскаго приставства, была выполнена съ большою экономіей.

Переустройство оросительной сѣти города Мерва, составляющее часть работъ, клоняшихся къ оздоровленію его, на половину закончено: сѣть правобережной части города уже перестроена; начаты работы въ лѣвобережной.

На Кушкѣ чинами Управленія Земледѣлія и Государственныхъ имуществъ въ Туркестанскомъ краѣ, въ отчетномъ году произведены были изысканія, а Техникомъ по Ирригаціи при Начальникѣ области составленъ проектъ оздоровленія крѣпости и въ связи съ этимъ-урегулированія проточныхъ водъ какъ въ крѣпости, такъ и въ сосѣднихъ русскихъ поселкахъ, въ Полтавскомъ и Алексѣевскомъ. На эти изысканія была отпущена Военнымъ Министерствомъ сумма въ

4650 рублей. Стоимость работъ по оздоровленію крѣпости исчислена въ суммѣ около 140 тысячъ рублей.

Помимо этихъ въ Мервскомъ уѣздѣ производились обычныя работы по очисткѣ какъ магистральныхъ, такъ и аульныхъ канавъ, по укрѣпленію плотинъ Казыклы и Эгри-Гюзаръ. Количество рабочихъ силъ, затраченныхъ населеніемъ Мервскаго уѣзда въ отчетномъ году на всѣ ирригаціонныя работы показано въ приложенной къ обзору вѣдомости № 3.

Тедженскій уѣздъ

Въ Тедженскомъ уѣздѣ въ отчетномъ году производились работы по исправленію и укрѣпленію существующихъ плотинъ, по очисткѣ старыхъ канавъ и проведенію новыхъ. На всѣ работы населеніемъ уѣзда по наряду выставлено до 100 тысячъ человѣкъ.

Кромѣ того по рѣчкѣ Лоин-су, у Хивеабада, подъ руководствомъ и наблюденіемъ Техника по Ирригаціи при Начальникѣ области, построенъ каменный вододѣлитель, при посредствѣ котораго $^2/_3$ части воды Лоин-су отходитъ въ канаву аула Каахка, а $^1/_3$—въ канаву ауловъ Арабъ-Кала и Кяшерли. На эту работу, а также на устройство другого вододѣлителя въ Каахка, при сліяніи рѣчекъ Каахка и Арчиньян-су, населеніе заинтересованныхъ ауловъ нашло возможнымъ ассигновать 2500 рублей, каковая сумма и была выдана ему заимообразно изъ ссудо-ирригаціоннаго капитала, срокомъ на четыре года. Постройка другого вододѣлителя требуетъ затраты въ 2000 рублей изъ ирригаціоннаго кредита и, за неимѣніемъ свободной наличности, отложена до будущаго года.

Стоимость двухъ вододѣлителей на Салоръ-ябѣ, въ

Серахскомъ приставствѣ для выдѣла воды въ Ханъ-ябъ и для раздѣленія Салоръ-яба на три родовыхъ канала: Яловачскій, Кичиагачскій и Караманскій, исчислена Техникомъ по Ирригаціи при Начальникѣ области въ 25600 рублей. Постановка ихъ однако не была приведена въ исполненіе въ виду большой стоимости, являющейся не по силамъ заинтересованному населенію.

На ссуду изъ ирригаціоннаго кредита въ 3000 рублей обществами ауловъ Арабъ-Кала, Кяпер.ш, Ходжа-Кала и Каахка, Атекскаго приставства, разрабатывалось четыре кариза: Косыкъ-Бурунъ, Кара-Ханъ, Илли-Кала и Ходжа-Кала, и, кромѣ того, отдѣльными лицами исправлялись дѣйствующіе уже каризы за ссуду изъ ирригаціоннаго кредита въ 700 рублей.

На средства Средне-Азіатской желѣзной дороги близъ станціи Артыкъ устраивались водоспускныя канавы, для предупрежденія размыва полотна дождевыми потоками. Кромѣ того, на границѣ съ Персіей производились изысканія по рѣчкѣ Лопп-су съ цѣлью устройства запаснаго водохранилища.

Асхабадскій уѣздъ. Въ Асхабадскомъ уѣздѣ въ отчетномъ году производились слѣдующія работы:

1) Построены подъ наблюденіемъ Техника по Ирригаціи при Начальникѣ области вододѣлители въ Кельтечинарскомъ ущельѣ для выдѣла воды изъ рѣчки Аннау 12 р. литровъ въ сек. въ поселокъ Куропаткинскій и 6 р. литровъ въ Комаровскій.

2) Построенъ шлюзъ на р. Кешинкѣ для выдѣла 1/3 части воды этой рѣки въ городъ Асхабадъ и 2/3 въ аулъ Кеши. Стоимость—180 рублей; изъ нихъ

60 рублей затрачены городомъ и 120 рублей текинцами.

3) Разрабатывались каризы: Нижній и Верхній Бекрова и Сырчай.

4) Техникомъ по Ирригаціи при Начальникѣ области начаты работы по возобновленію бывшей канавы инженера Успенскаго, съ цѣлью оросить водою Кешинки южные, возвышенные участки Асхабада, а также избыткомъ Кешинской воды оросить участки города между Саперной и Дагестанской улицами съ одной стороны, Крымской и возстановляемой канавой съ другой. Освобожденная такимъ путемъ часть воды р. Асхабадки можетъ быть направлена на отдаленные участки ирригаціонной сѣти этой рѣчки, до которыхъ ранѣе вода рѣдко доходила. Стоимость этихъ работъ исчислена въ 3250 руб.

5) Закончена Техникомъ по Ирригаціи постройка трубопровода къ базарной площади и народному дому и цистерна на этой площади для сбора излишка въ каризѣ Кямарлу воды, которую водовозы не успѣютъ забрать.

6) Расчищались рѣчки какъ въ городѣ, такъ и уѣздѣ.

7) Разработаны туземнымъ населеніемъ каризы: Кара-Кишлы, Гауданъ, Акъ-Кала и Ишанъ.

8) Расчищался каризъ въ городѣ Асхабадѣ, подъ названіемъ «Кямарлу».

9) Укрѣпленъ на р. Асхабадкѣ шлюзъ, отводящій

изъ русла ея воду въ аулы и городъ Асхабадъ, и укрѣплялась дамба, ограждающая городъ со стороны Асхабадки отъ дождевыхъ потоковъ. Какъ шлюзъ, такъ и дамба были попорчены ливнемъ съ 28 на 29 Мая отчетнаго года.

10) Кромѣ того, Техникомъ по Ирригаціи при Начальникѣ области производились работы въ поселкахъ: Обручевомъ, Яблоновкѣ, Невтоновскомъ и въ Тумановскомъ съ цѣлью изысканія мѣръ къ обезпеченію этихъ поселковъ водою.

Возбужденные въ 1900 году вопросы: 1) о пріобрѣтеніи отъ г. Бобошко разработаннаго имъ кариза и 2) объ уничтоженіи контракта съ Омаръ-Ходжа-Низамовымъ на каризъ Сырчай и о передачѣ этого кариза казенной молочной фермѣ—удовлетворены.

Проектъ возстановленія водосборнаго бассейна въ поселкѣ Саратовскомъ, исчисленный въ 2400 рублей, не былъ приведенъ въ исполненіе въ виду его большой стоимости и необходимости принять другія, болѣе дѣйствительныя мѣры къ обезпеченію поселка водою, а именно путемъ проведенія воды къ поселку по каменному трубопроводу изъ источника, находящагося въ $3^1|_2$ верстахъ отъ поселка, и изъ каптажныхъ выработокъ въ $1^1{}_2$ верст. отъ него. Стоимость этихъ послѣднихъ работъ опредѣляется суммою около 6000 рублей; послѣднія работы отложены на ближайшее будущее ввиду отсутствія свободной наличности.

Изъ ирригаціоннаго кредита выдано населенію на разработку каризовъ въ Асхабадскомъ уѣздѣ 2620 рублей.

Красноводскій уѣздъ.

Въ городѣ Красноводскѣ въ отчетномъ году производились работы по удлиненію и очисткѣ каризовъ въ Бал-булакскомъ и Каш-булакскомъ ущельяхъ на средства, отпущенныя въ концѣ 1900 года въ размѣрѣ 1543 рублей изъ ирригаціоннаго кредита. Количество воды въ каризѣ Бал-булакскомъ колеблется отъ 6 до 25 тысячъ ведеръ въ сутки, въ зависимости отъ временъ года и обилія выпадающихъ осадковъ. Вода солоновата и годна лишь для водопоя и для поливки городскихъ посадокъ; для питья употребляется вода другого кариза, Куш-булакскаго, дающаго лишь до 100 ведеръ въ сутки, и подвозимая желѣзною дорогой съ богатыхъ водою станцій. Временами подвозъ воды прекращался и жители принуждены были употреблять для питья солоноватую воду Бал-булакскаго кариза. Въ лѣтнее время воды и въ немъ бываетъ недостаточно для удовлетворенія всѣхъ нуждъ горожанъ и войска: въ виду этого Начальникъ области, Генералъ-Лейтенантъ Суботичъ, ускорилъ рѣшеніе вопроса объ устройствѣ опрѣснителя для Красноводска, на ассигнованные Военнымъ Министерствомъ 75 тысячъ рублей. Постройку опрѣснителя взяло на себя общество „Инженеръ Ягнъ и Артуръ Коппель". Кромѣ того составлены соображенія и проектъ на устройство трубопровода черезъ весь городъ, съ тремя водоразборными будками и другимъ водопоемъ на Новой Базарной площади, куда ожидается привлечь кочевниковъ съ ихъ стадами.

Въ тоже время и желѣзная дорога предпринимаетъ мѣры къ обезпеченію станціи „Красноводскъ" прѣсною водой: въ отчѣтномъ году закончены изысканія воды на мысѣ Тарта, за 19 верстъ отъ Красноводска, и выработанъ уже про-

ектъ проведенія, оттуда трубопроводомъ къ городу воды.

Въ Каракалинскомъ приставствѣ удлиненъ на 100 саж., съ 12-ю новыми колодцами, каризъ Акъ-Булакъ во 2-мъ Верхне-Сумбарскомъ обществѣ; другія работы состояли въ расчисткѣ оросительныхъ канавъ и источниковъ, съ затратою рабочей силы по наряду въ 10494 человѣка.

Для укрѣпленія Кара-Кала Техникомъ по Ирригаціи составлены соображенія по доставленію по кирпичному трубопроводу питьевой воды изъ Богондарскаго ущелья съ 5-ой и 9-ой версты почтовой дороги на Кизилъ-Арватъ. Стоимость работъ опредѣлилась до 8 тысячъ рублей; работы не выполнены за отсутствіемъ свободныхъ суммъ.

На городскія средства въ Кара-Кала были проведены изъ р. Сумбара новыя оросительныя канавы вокругъ Куропаткинской площади и по нѣкоторымъ улицамъ.

Изъ ссудо-ирригаціоннаго капитала было выдано 200 рублей жителямъ аула Кёйне-Касыръ на разработку кариза.

Въ Чикишлярскомъ приставствѣ расчищались только старыя оросительныя канавы, на что затрачено по наряду 1373 человѣка рабочихъ. Въ мѣстности же Караджа-Батыръ, одновременно съ постройкою домика для проѣзжающихъ, былъ вырытъ новый колодецъ, выложенный жженымъ кирпичемъ, за 200 рублей изъ земскаго оборотнаго капитала; работа произведена хозяйственнымъ способомъ.

Мангишлакскій уѣздъ.

Въ Мангишлакскомъ уѣздѣ въ отчетномъ году для водопоя скота вырыто новыхъ колод-

цевъ 285. Большинство новыхъ колодцевъ находится на Усть-Уртѣ, Мангишлакскомъ и Бузачинскомъ полуостровахъ.

Къ сему прилагаются свѣдѣнія о колодцахъ въ Мангишлакскомъ уѣздѣ въ табл. № 4.

Объ ирригаціонномъ кредитѣ.

Ирригаціонный кредитъ въ 8 тысячъ и остатокъ въ 1858 р. 13 коп., переданныхъ инженеру Елистратову отъ кредита предыдущаго года, а всего въ суммѣ 9858 руб. 13 коп. расходовался на слѣдующія нужды области:

	Сумма	
	Рубли	Коп.
На разработку кариза Нижній-Бекрова	2380	—
На устройство водосборнаго бассейна въ г. Асхабадѣ	1389	39 *)
На ремонтъ Асхабадскихъ ирригаціонныхъ сооруженій отпущено Начальнику уѣзда	755	38
На пробныя работы по канавѣ бывшей инженера Успенскаго въ Асхабадѣ и инженеру Елистратову на работы по возстановленію этой канавы	2300	37
На устройство вододѣлителей въ Кельтичинарѣ и въ Фирюзѣ	1295	87
Тедженскому Уѣздному Начальнику на установленіе двухъ реекъ и на организацію наблюденій въ Серахсѣ и Тедженѣ на р. Теджень	146	41
На расходы по найму и содержанію низшаго персонала ирригаціонной администраціи для постройки ирригаціонныхъ сооруженій и на разъѣзды имъ	931	25

*) Выданы заимообразно г. Асхабаду.

На изысканія въ Гауданѣ, Яблоновкѣ, Нектоновскомъ поселкѣ, Тумановскомъ, на источникѣ Янбашъ и на Асхабадскихъ городскихъ каризахъ	319	80
На покупку гидрометрическихъ приборовъ, нивеллировочныхъ и гидрометрическихъ инструментовъ, на покупку техническихъ книгъ, чертежныхъ и канцелярскихъ принадлежностей и проч. мелкіе расходы по заготовкамъ матеріаловъ для работъ и изысканій, на работы и на почтово-телеграфные расходы	218	54
На прогоны младшему чиновнику особыхъ порученій при Начальникѣ области, Таирову, для различныхъ ирригаціонныхъ изысканій	122	—
Итого . .	9889	01

Итого 9889-01.

Глава IV.

Агрикультура, шелководство и пчеловодство.

а] Земледѣліе и огородничество.

Въ нижеприводимой таблицѣ сгруппированы цифровыя данныя объ урожаѣ и посѣвѣ различныхъ злаковъ, кормовыхъ травъ, хлопка, а также арбузовъ и дынь въ области за отчетный годъ.

Уѣзды.	Количество обрабатываемой земли въ десятинахъ	Посѣяно пшеницы озимой	Собрано	Посѣяно пшеницы яровой	Собрано	Посѣяно ячменя	Собрано	Посѣяно проса	Собрано	Посѣяно кукурузы	Собрано	Посѣяно купака	Собрано	Посѣяно джугары	Собрано	Посѣяно юрунджи [люцерны]	Собрано	Посѣяно кунджута	Собрано	Посѣяно хлопка	Собрано	Посѣяно картофеля	Собрано	Посѣяно дынь и арбузовъ	Собрано
				П				У				Д				О				В				Ъ	
Мангишлакскій	1247	1030	7920	1611	12000	1575	12000	511	30000	1½	100	50½	2000	285½	14300	14⅕	3700	—	—	—	—	—	—	1¹/₄₀ (въ томъ числѣ тыквъ и огурцовъ)	14500
Красноводскій	4324[illegible]	15844	99010	—	—	7965 [illegible]	64606 (30 д.)	—	—	—	—	60 (чечевица)	630	130	7700	—	15000	40	660	398	4185	205	1450	5³/₈ (лишь въ Чикишлярскомъ приставствѣ)	730
Асхабадскій	26028[illegible] [illegible]																								
Тедженскій	8168 [illegible]	36570	104[illegible]	2611	6563	9836[illegible]	86083	—	—	—	—	—	—	255½	10125	1292	68392	—	—	5102	61829	—	—	—	40000
	27003[illegible]	92919	[illegible]16651	8632	25860	28552	226857	—	—	—	—	—	—	—	—	—	37690	871¼	30779½	9414	91926	—	—	154⅛	9395
Мервскій*]	49000	2420[illegible]	22622[illegible]	147946	[illegible]	23160	322536	—	—	—	—	—	—	—	—	7507½	1570846	870	25758	22657	494970	—	750	—	56050
ИТОГО.	107603¾	170571	135394[illegible]2	160894	[illegible]	[illegible]1088½ [illegible]	706082 [illegible]	511	30000	1½	100	50½ 60 (чечевица)	2000 630	671	32125	—	1695628	1781¼	57197½	37671	652910	—	2200	—	120675
Въ 1900 г.	—	109650	696750	145553	[illegible]	[illegible]0951	861661	279	18197	—	—	—	—	1116½	39858	3086	1658995	2624	112138	30008¼	469052	—	—	—	305500

*] Въ Мургабскомъ Государевомъ имѣніи въ отчетномъ году арендовано землю въ имѣніи до 2465 человѣкъ мѣстныхъ текинцевъ, всего имя земли было засѣяно до 4289 десятинъ, изъ коихъ подъ хлопкомъ было около 2744 десятинъ и подъ пшеницей и ячменемъ — 1545 десятинъ.

Степень-же урожая по уѣздамъ распредѣлялась такимъ образомъ:

Названіе посѣвовъ	Мангишлакскій	Красноводскій	Асхабадскій	Теджепскій	Мервскій	Мургабское имѣніе
	С	А	М	Ъ		Пудовъ съ десятины
Пшеница озимая	7,7	6,2	2,8	9,9	9,3	80
„ яровая	7,4	—	2,5	3	10,6	
Ячмень	7,6	8,1	8,1	7,9	13,9	90
Овесъ	—	30	—	—	—	—
Просо	58,7	—	—	—	—	—
Кукуруза	66,7	—	—	—	—	—
Кунакъ [могаръ]	39,6	—	—	—	—	—
Чечевица	—	10,5	—	—	—	—
Джугара	50	59,2	39,6	—	—	—
Юрунджа [люцерна]	26,6	—	53	—	—	—
Кунджутъ	—	11,5	—	35,3	209,2	—

Вообще урожай въ отчетномъ году получился средній и даже ниже средняго, лишь нѣкоторые районы счастливо выдѣлились изъ этого обиліемъ уродившихся злаковъ и кормовыхъ травъ.

Такъ, *въ Мангишлакскомъ уѣздѣ* теплая и дождливая осень 1900 года дала возможность значительно расширить площадь подъ озимые посѣвы. Снѣжная же зима и дождливая весна отчетнаго года вызвали хлѣбопашцевъ на увеличеніе посѣвовъ яровыхъ хлѣбовъ. И собранный хорошій урожай отчетнаго года далъ возможность многимъ кочевникамъ, особенно бѣднякамъ, осѣвшимъ въ горахъ Кара-Тау, не поку-

пать хлѣбъ на сторонѣ, что внесло существенный рессурсъ въ ихъ хозяйство. Кормовыя травы въ отчетномъ году были также обильны.

Урожай *въ Красноводскомъ уѣздѣ* получился не вездѣ одинаковъ. Тамъ, гдѣ качества земли и условія орошенія были болѣе благопріятны, и урожай хлѣбовъ былъ лучше, а въ мѣстностяхъ, гдѣ земли переходятъ въ солонцеватыя, % урожая постепенно понижался. Плохому урожаю не мало способствовали и климатическія условія отчетнаго года, который отличался сухостью, вслѣдствіе чего чувствовался значительный недостатокъ воды для поливки посѣвовъ.

Урожай по горамъ на богарныхъ поляхъ мѣстами былъ совсѣмъ плохой, хотя въ общемъ гораздо лучше, чѣмъ на поливныхъ поляхъ.

Часть кочевниковъ Чикишлярскаго приставства, по примѣру прошлыхъ лѣтъ, производила запашки въ персидскихъ предѣлахъ по Гюргеню, гдѣ урожай былъ превосходный, лишь его нѣсколько ослабила саранча.

За недостаткомъ дождей съ весны и по случаю быстраго наступленія жаровъ неудаченъ былъ въ общемъ и сборъ травъ.

Изъ нижеслѣдующаго можно видѣть распредѣленіе сбора травъ въ Красноводскомъ уѣздѣ за отчетный годъ:

Съ 19 десятинъ заливныхъ луговъ Каракалинскаго приставства, по р. Сумбару, принадлежащихъ Никольскому поселку, было собрано	1200	пуд. сѣна
Съ сѣнокосовъ по горамъ въ Бендесенскомъ обществѣ, въ томъ же приставствѣ, было снято	21000	п. „

Въ низовьяхъ Атрека, въ Чикишлярскомъ приставствѣ, было собрано	до 42500 пуд. сѣна
Киргизами внѣ пристава было собрано мѣстнаго сѣна «кесте»	до 30000 „ „
Итого до . .	94700 пуд. сѣна.

Какъ собранная юрунджа, такъ равно и сѣно, не все потреблялось туземнымъ населеніемъ: большая часть идетъ на продажу.

Бендесенцы въ отчетномъ году сбыли много сѣна въ лагерь Нухуръ, а также и въ Кизилъ-Арватъ. Войска, помѣщающіяся въ Каракалинскомъ приставствѣ, также закупали юрунджу и сѣно у туземнаго населенія. Продажная цѣна юрунджи была въ отчетномъ году 25—40 коп., а сѣна 20—35 коп. за пудъ.

Киргизы района внѣ пристава продали собранное ими сѣно (30.000 пуд.) въ Красноводскъ въ среднемъ по 30 коп. за пудъ. Остальную потребность въ сѣнѣ населеніе города Красноводска удовлетворяло изъ Бендесена и Петровска, откуда сѣно обходилось отъ 45 до 50 коп. за пудъ.

Урожай хлѣбовъ и злаковъ въ *Асхабадскомъ уѣздѣ* въ отчетномъ году былъ очень плохъ, причинами того были: безснѣжная зима, отсутствіе дождей раннею весною, въ силу чего было уменьшеніе воды въ родникахъ и каризахъ, которыми орошаются посѣвы жителей уѣзда. Дожди весною хотя и прошли, но слишкомъ поздно, когда колосившійся хлѣбъ не могъ поправиться уже и только послужили къ большему отрожденію кобылки и другихъ вредныхъ насѣко-

мыхъ, повсемѣстно сильно повредившихъ посѣвы, а мѣстами и окончательно уничтожившихъ урожай.

Сборъ горнаго сѣна для корма своего скота и для продажи все болѣе увеличивается. Этимъ дѣломъ занимаются поселенцы русскихъ поселковъ и туземцы. Въ отчетномъ году было собрано въ уѣздѣ сѣна 5726 пудовъ, хотя эту цифру слѣдуетъ полагать значительно ниже дѣйствительной, такъ какъ одни поселенцы для своего скота должны расходовать значительно больше, чѣмъ показано, а между тѣмъ горное сѣно продается на всѣ посты пограничной стражи и изъ Бами отправляется въ большомъ количествѣ въ Кизилъ-Арватъ и Красноводскъ.

Въ *Теджинскомъ уѣздѣ* хотя урожай хлѣбовъ въ отчетномъ году вообще былъ ниже 1900 года. но населеніе Теджинскаго района и Серахскаго пристава собраннымъ хлѣбомъ было вполнѣ обезпечено, какъ сѣменами, такъ и на прокормленіе, до новаго урожая, за исключеніемъ незначительнаго количества бѣдняковъ-Салыръ пристава, которымъ было выдано 1000 пудовъ зерна изъ карендной пшеницы Серахскаго пристава.

Далеко не въ такомъ положеніи оказалось населеніе Атекскаго пристава, въ которомъ урожай хлѣбовъ по недостатку поливной воды и вслѣдствіе появившейся кобылки былъ ниже средняго, почему и потребовалась необходимость выдать денежную ссуду населенію на прокормленіе (8300 рублей изъ земскаго оборотнаго капитала и изъ суммъ уѣздной ссудной кассы срокомъ на годъ).

Въ нижеслѣдующей табличкѣ сгруппированы цифровыя данныя, относящіяся къ продажѣ избытка продуктовъ земледѣлія населеніемъ Тедженскаго района и Серахскаго пристава въ уѣзды: Асхабадскій и Красноводскій и частью въ аулы Атека.

Продано:	Пудовъ	На сумму въ руб.
Пшеницы до	144.000	144.000
Ячменя до	37.000	22.200
Кунджута до	8000	12 000
Итого, приблизительно, на		174.700

Сборъ сѣна въ отчетномъ году ограничился люцерной (юрунджей), засѣваемой на мюльковыхъ участкахъ въ Атекскомъ и Серахскомъ приставствахъ; сбора же степного сѣна совсѣмъ не было: отъ бездождія весною трава быстро выгорѣла, почему и подножнаго корма для скота было мало.

Для *Мервскаго уѣзда* отчетный годъ долженъ быть признанъ по урожаю хлѣбовъ удачнымъ, такъ что народное продовольствіе было въ отчетномъ году вполнѣ обезпечено своимъ хлѣбомъ и избытокъ хлѣба былъ даже вывезенъ изъ уѣзда въ западные уѣзды области и Туркестанъ, именно:

Продано:	Число пудовъ	На сумму въ рубляхъ
Пшеницы	288380	266029 1/2
Ячменя	46825	34182 1/4
Кунджута	11039	15454 3/5
Итого продано, приблизительно, на . .		315655 р. 90 к.

1500 пуд. пшеницы, показанные въ V главѣ выданными въ ссуду въ Тохтамышскомъ районѣ, выданы съ разрѣшенія Начальника области тайханамъ заимообразно изъ запасовъ каренднаго зерна для посѣва на казенныхъ земляхъ.

Въ подборѣ злаковъ для посѣва въ Іолотанскомъ приставствѣ, на каренлныхъ земляхъ Мервскаго оазиса и отчасти въ Тохтамышѣ замѣтно весьма важное для уѣзда стремленіе утилизировать зимнюю воду переходомъ отъ посѣвовъ яровой къ посѣвамъ озимой пшеницы, утилизируя свободную весеннюю воду на посѣвы хлопка. Такъ, въ 1899 году въ Іолотани сѣяли лишь $^1/_2$ озимой пшеницы, въ отчетномъ году засѣяли въ 11 разъ больше.

Посѣвы джугары и риса, требующіе много поливной воды, въ отчетномъ году не были произведены совершенно. Посѣвы кунджута, отнимающіе у хлопка воду, значительно сокращены.

Населеніе южной части Пендинскаго приставства, живущее по верхнему Мургабу, просило разрѣшенія завести хотя небольшіе посѣвы риса, т. к. густыя травы забиваютъ другіе хлѣбные посѣвы. Начальникомъ области разрѣшено произвести посѣвъ риса по 1 танабу на кибитку.

Хлопководство.

Въ отчетномъ году въ уѣздахъ области было засѣяно хлопкомъ, собрано и продано его:

Въ уѣздахъ	Площадь земли (въ десятинахъ) подъ хлопкомъ	Средній урожай на десятинѣ	Продано хлопка пудовъ	На сумму, приблизительно, рублей
Мангишлакскомъ	Не засѣвается		по неимѣнію воды	
Красноводскомъ	122	34,4 пуд.	4065	4305
Асхабадскомъ	850	70 „	61129	146 709,6
Тедженскомъ	1989	46,2 „	91926	228.236,81
Мервскомъ	5573	88 „	491618	1.130.000
Итого . .	8534	—	648.738	1 509.251,41
Въ Мургабскомъ Государевомъ имѣніи въ отчетномъ году мѣстными текинцами было засѣяно подъ хлопкомъ . . .	2744	100 пуд.	205.800 (Остальное—плата за аренду)	500.000
А ВСЕГО . .	11278	—	854 538	2.009.251,41

При этомъ слѣдуетъ замѣтить, что общая сумма 2.009.251 р. 41 к., показанная полученною населеніемъ за хлопокъ, значительно меньше дѣйствительной, потому что цѣны за проданный хлопокъ взяты минимальныя. Въ общемъ же населеніе въ отчетномъ году выручило отъ продажи хлопка свыше $2^1/_2$ милліоновъ рублей.

Колебаніе цѣнъ на хлопокъ по уѣздамъ области представляется въ слѣдующемъ видѣ:

въ Красноводскомъ уѣздѣ . — по 1 рублю неочищенный и по 4 рубля очищенный за пудъ.

въ Асхабадскомъ уѣздѣ . . . . . — не ниже 2 р. 40 коп. за пудъ.

въ Тедженскомъ уѣздѣ	въ Тедженскомъ районѣ отъ 2 р. 89 к — до 2 р. 75 к. пудъ. въ Алекскомъ приставствѣ 1-й сортъ продавался по 2 р. 50 к., 2-й сортъ—отъ 2 р. до 2 р. 20 коп. и 3-й сортъ по 1 р. 60 к. пудъ. въ Серахскомъ приставствѣ отъ 1 р. 80 к. до 2 р. 20 к. пудъ.
въ Мервскомъ уѣздѣ	отъ 2 р. 60 к. за п. въ началѣ хлопковаго сезона и до 2 р. — въ концѣ.

Каренднын земли.

Названіе уѣздовъ	Сколько десятин было сдано на карендным правѣ	Поступило въ доходъ: Пшеницы	Ячменя	Хлопка	Кунджута	Джугары	Гороха	Юрундам	Саману	Всего, приблизительно на сумму (въ рублях)
Въ Красноводскомъ уѣздѣ . .	231½	1652 п. 28ф.	548 п. 22 ф.	2 п. 24 ф.	56 п. 5 ф.	147п 22 ф.	8п 37 ф.	—	—	2280
въ Асхабадскомъ уѣздѣ	505	1370	271	36	4	—	—	88	—	1492
въ Тедженскомъ уѣздѣ	4680	40019	4102 п. 24ф	4818 п. 9 ф.	921 п. 19 ф.	—	—	—	4000	56715
въ Мервскомъ уѣздѣ	1440	11076	468	3019 п. 23½ ф.	деньгами 988 руб. 18 коп.					21690 р. 94 к.
ИТОГО . .	6856	54117 п. 28 ф.	5388 п. 6 ф.	7876 п. 16ф	981 п 24 ф	147 п. 22 ф.	8п. 37 ф.	88	4000	82177,94

Огородничество.

Въ дополненіе къ вышепомѣщеннымъ цифровымъ даннымъ этой главы, касающимся огородничества, слѣдуетъ замѣтить, что въ двухъ уѣздахъ области: *Мангышлакскомъ* и *Тедженскомъ*, огородничество по прежнему не прогрессируетъ и развито въ очень слабой степени; такъ, въ первомъ изъ названныхъ уѣздовъ этимъ дѣломъ занимаются въ ничтожныхъ размѣрахъ нѣсколько человѣкъ кирги-

зовъ въ окрестностяхъ Форта-Александровскаго, причемъ, за исключеніемъ огурцовъ, овощи родятся очень плохого качества. Въ Тедженскомъ уѣздѣ, за неупотребленіемъ мѣстнымъ населеніемъ въ пищу овощей, кромѣ дынь и арбузовъ, огородничествомъ занимаются лишь части войскъ и нѣкоторыя лица изъ пришлаго населенія.

Состояніе огородничества въ отчетномъ году въ прочихъ уѣздахъ видно изъ слѣдующей таблицы:

НАЗВАНІЕ УѢЗДОВЪ	Кто занимается огородничествомъ	Площадь десятинъ подъ огородами и бахчами	Собрано пудовъ: Арбузовъ и дынь	Моркови	Свеклы	Луку	Картофеля	Другихъ овощей	Продано на сумму
Красноводскій . . .	Поселенцы русскихъ поселковъ: Александровскаго, Анненковскаго и Николь-скаго, войсковыя части Каракалинскаго приставства, полуосѣдлое населеніе по Атреку, жители аула Чикишляръ и отчасти населеніе о-въ: Огурчинскаго, Челекена у родниковъ Большихъ Балханъ на Красноводской косѣ и на мысѣ Тарта.	ок. 30	730 (въ Чикишлярскомъ приставствѣ)	не и	з в ѣ	с т	н о	1450	Продавался лишь картофель, лукъ и капуста, прочіе овощи а также дыни и арбузы шли на собственное потребленіе
Асхабадскій . . .	Персы-арендаторы, русскіе поселенцы и отчасти сами туземцы	223	около 40000	не и	з в	ѣ с	т н	о	14720
Мервскій .	Туземцы пригородныхъ ауловъ и отчасти проч., а также для собственнаго потребленія русскіе поселенцы	2038	56950	17880	2125	6135	750	6650	48187
ИТОГО		2291	96780	—	—	—	—	—	—

в) Садоводство и виноградарство.

НАЗВАНІЕ УѢЗДОВЪ	Гдѣ находятся сады и виноградники	Посажено въ отчетномъ году: Винограда	Персиковъ	Кураги	Яблонь	Орѣха	Другихъ фруктовыхъ деревьевъ	Откуда добывался посадочный матеріалъ
Мангишлакскій . . .	Спеціальныхъ плодовыхъ садовъ не имѣется	—	—	—	—	—	—	
Красноводскій . . .	Въ Каракалинскомъ приставствѣ, отчасти въ Чикишлярѣ и районѣ уѣзда внѣ пристава	Всего посажено плодовыхъ деревецъ					4575 различныхъ	
Асхабадскій . . .	Мѣстами по уѣзду	3815 чер.	1920	3271	1415	40	100 грушъ	
Тедженскій.	Въ аулахъ Атекскаго и Серахскаго приставствъ	840	3600	—	—	80	2670 (абрикосовъ и черешень)	
Мервскій .	Главнымъ образомъ въ Тохтамышскомъ районѣ и Пендинскомъ приставствѣ	1905	1438	1493	290	—	1488	

Весь посадочный матеріалъ получался изъ Кошинскаго, Асхабадскаго и Бахарденскаго питомниковъ, а также (и очень часто) изъ существующихъ въ уѣздахъ садовъ.

Что касается урожая фруктовъ, то въ отчетномъ году онъ получился не вездѣ одинаковъ.

Въ *Красноводскомъ уѣздѣ* урожай фрукторъ былъ очень хорошій, причемъ всѣ фрукты въ большинствѣ случаевъ потреблялись самими туземцами. Цѣны на фрукты при розничной продажѣ стоялн слѣдующія:

Персики	отъ 3 к.	за фунтъ
Курага Виноградъ	. . . „ 2 к.	„
Миндаль	„ 5 к.	„

Винодѣліемъ въ уѣздѣ не занимаются.

Въ *Асхабадскомъ уѣздѣ* садоводство и виноградарство въ отчетномъ году, какъ и прежде, очень мало подвинулось впередъ, потому что ведется населеніемъ между дѣломъ, безъ всякой надежды на доходность, тѣмъ не менѣе урожай фруктовъ въ отчетномъ году былъ довольно хорошій и цѣны на фрукты въ теченіе минувшаго года были слѣдующія:

Яблоки . . .	отъ	2 р	80 к.	до	4 р.	80 к.	пудъ
Груши	„	2 р.	40 „	„	4 р.	— „	„
Курага	„	—	60 „	„	1 „	20 „	„
Вишня	„	4 „	— „	„	4 „	80 „	„
Слива	„	1 „	— „	„	2 „	— „	„
Виноградъ . .	„	1 „	20 „	„	1 „	60 „	„
Алуча	„	1 „	20 „	„	2 „	40 „	„

Вино выдѣлывалось въ г. Асхабадѣ и пос. Куропаткинскомъ поселенцемъ Стефановичемъ, причемъ въ Асхабадѣ выжато краснаго вина 3000 ведеръ и бѣлаго 7100 ведеръ; поселенцемъ Стефановичемъ выжато изъ своего винограда краснаго вина 110 ведеръ. Для вина, выжатаго въ г. Асхабадѣ, вино-

градъ покупался изъ окружающихъ Асхабадъ текинскихъ ауловъ.

Вино невысокаго качества и, за неимѣніемъ хорошихъ подваловъ, не выдерживается.

Въ *Тедженскомъ уѣздѣ* весь урожай фруктовъ отчетнаго года пошелъ на удовлетвореніе потребностей мѣстнаго населенія и въ продажу на мѣстныхъ базарахъ, недостающее количество фруктовъ привозилось въ уѣздъизъ Персіи. Цѣна на фрукты были слѣдующія:

Яблоки . . .	отъ	3 р.	20 к.	до	4 р. — к.	пудъ
Груши . . .	„	3 р.	60 к.	„	4 р. 40 к.	„
Абрикосы . .	„	— р.	80 к.	„	1 р. 20 к.	„
Персики .	„	2 р.	40 к.	„	3 р. 20 к.	„
Виноградъ .	„	— р.	80 к.	„	1 р. 20 к.	„

За неимѣніемъ въ уѣздѣ винокуренныхъ заводовъ и виноградъ весь виноградъ расходуется въ сыромъ видѣ.

Въ *Мервскомъ уѣздѣ* въ отчетномъ году площадь, занятая садами, сравнительно съ прошлымъ годомъ, увеличилась болѣе, чѣмъ вдвое и, кромѣ того, заведенъ небольшой семянной питомникъ фруктовыхъ деревьевъ въ Мервскомъ городскомъ саду для раздачи саженцевъ туземному населенію.

Урожай фруктовъ былъ хорошій, такъ что избытокъ ихъ былъ проданъ населеніемъ за 14833 руб.

Цѣны на фрукты въ отчетномъ году стояли слѣдующія:

Яблоки . . .	отъ	1 р.	— к.	до	4 р. 80 к.	пудъ
Груши . . .	„	1 р.	20 к.	„	6 р. — к.	„

Курага . . .	„	— р. 60 к.	„	1 р. 20 к.	„
Вишня . . .	„	1 р. 80 к.	„	4 р. 80 к.	„
Слива . . .	„	1 р. 60 к.	„	4 р. — к.	„
Абрикосы .	„	— р. 60 к.	„	6 р. — к.	„
Персики . .	„	— р. 80 к.	„	4 р. — к.	„
Виноградъ .	„	1 р. —	„	3 р. 20 к.	„

г) Шелководство и пчеловодство.

Степень развитія *шелководства* въ области за отчетный годъ можно видѣть изъ нижеслѣдующей таблицы, гдѣ показано по уѣздамъ количество оживленной грены и полученнаго шелка-сырца.

Названіе уѣздовъ	Сколько оживлено грены			Сколько получено шелка-сырца	
	Пуд.	Фунт.	Зол.	Пуд.	Фунт.
Мангишлакскій	Шелководствомъ не занимаются				
Красноводскій	—	2	—	5	34
Асхабадскій	1 (мѣстной текинской)	15	3	76	10
Тедженскій	— (цеплюлярной обыкновенной персидск.)	26	5	ок. 11	30
Мервскій	—	21	41	255	28
Итого. . . .	2	24	49	349	22

Цѣны на шелкъ въ отчетномъ году стояли слѣдующія:

Въ Красноводскомъ уѣздѣ получаемый шелкъ сырецъ въ продажу не поступаетъ, изъ него выдѣлывается шелковая матерія, которая идетъ на халаты.

„ Асхабадскомъ уѣздѣ шелкъ, размотанный туземцами на своихъ ручныхъ машинахъ продается по 80—100 р. за п., а размотанный ими на станкѣ въ городскомъ училищѣ по 220—360 руб. и даже по 400 руб. за пудъ.

„ Тедженскомъ уѣздѣ цѣна на шелкъ сырецъ доходила въ отчетномъ году до 120 руб. за пудъ.

„ Мервскомъ уѣздѣ цѣна на шелкъ сырецъ въ отчетномъ году была отъ 150 до 180 руб. за пудъ.

Пчеловодствомъ по прежнему занимаются лишь въ Каракалинскомъ приставствѣ Красноводскаго уѣзда, гдѣ при управленіи приставства имѣется пробная пасѣка съ 9 ульями; въ отчетномъ году пасѣка увеличилась на 3 улья, изъ которыхъ одинъ переданъ въ поселокъ Александровскій и одинъ въ Каракалинское русско-туземное училище. Осенью изъ всѣхъ ульевъ было вынуто болѣе пуда меду.

Глава V.

Обезпеченіе народнаго продовольствія.

Общее количество собранныхъ злаковъ по уѣздамъ области и сколько приходилось въ уѣздѣ на одного жителя распредѣлялось слѣдующимъ образомъ:

Названіе злаковъ	Мангышлакскій уѣздъ		Красноводскій уѣздъ		Асхабадскій уѣздъ		Тедженскій уѣздъ		Мервскій уѣздъ	
	Общее количество зерна въ пудахъ	Сколько приходится на одного (въ пудахъ)	Общее количество зерна въ пудахъ	Сколько приходится на одного въ пудахъ	Общее количество зерна въ пудахъ	Сколько приходится на одного (въ пудахъ)	Общее количество зерна въ пудахъ	Сколько приходится на одного (въ пудахъ)	Общее количество зерна въ пудахъ	Сколько приходится на одного (въ пудахъ)
Пшеницы	19920	0,3	99010	1,9	110700	1,1	942511	23,9	1728956	—
Ячменя	12000	0,8	64606	1,2	80083	0,8	226857	5,7	322531	—
Проса .	30000	0,4	—	—	—	—	—	—	—	—
Кукурузы	100	0,001	—	—	—	—	—	—	—	—
Гороха .	—	—	630	0,01	—	—	—	—	—	—
Картофеля .	—	—	1450	0,03	—	—	—	—	—	—

Въ виду такой незначительности нормы, объясняемой плохимъ урожаемъ, въ нѣкоторыхъ уѣздахъ, какъ наприм.: въ Красноводскомъ, Асхабадскомъ и, отчасти, Тедженскомъ и Мервскомъ, явилась необходимость выдать ссуду потерпѣвшему отъ неурожая населенію этихъ уѣздовъ въ размѣрѣ 30768 пуд. и 28 фун. зерномъ изъ запасовъ каренднаго зерна и 14050 р. деньгами.

Эта ссуда по нуждающимся районамъ и уѣздамъ области распредѣлялась такъ:

Названіе уѣздовъ	Зерномъ (въ пудахъ)	Деньгами (въ рубляхъ)
Красноводскій уѣздъ (въ Кара-Калинскомъ приставствѣ)	430	750
Асхабадскій уѣздъ (въ Дурунскомъ приставствѣ)	27838 п. 28 ф.	5000
Гедженскій уѣздъ (въ Серахскомъ приставствѣ и Атекскомъ)	1000	8300
Мервскій уѣздъ (въ Тохтамышскомъ районѣ)	1500	—
Итого . . .	30768 п. 28 ф.	14050

Само собою разумѣется, что вся эта ссуда не могла обезпечить нуждающіеся районы и уѣзды и потому населеніе области, какъ и всегда, покупало хлѣбъ на сторонѣ: въ Хивѣ, Бухарѣ, Персіи и Россіи.

Нижеприводимая таблица показываетъ количество хлѣбныхъ продуктовъ, закупленныхъ населеніемъ въ отчетномъ году въ сосѣднихъ съ областью странахъ.

Что привезено		Мангишлакскій уѣздъ		Красноводскій уѣздъ		Асхабадскій уѣздъ		Теджинскій уѣздъ	Мервскій уѣздъ	
		Пудовъ	Стоимость въ рублях	Пудовъ	Стоимость въ рублях	Пудовъ	Стоимость въ рублях	Пудовъ	Стоимость въ рублях	
п. н. пшена.	*]	47623	40859	—	—	—	—	Нуждалось въ привозномъ хлѣбѣ только населеніе Атекскаго участка, которое закупало хлѣбъ въ аулахъ Теджинскаго района	—	—
т. н.	„	—	—			—	—			
п. н. муки разной.		113555	100457	—	—	—			10542 1/2	20789
т. н.	„	32430	29128						—	—
п. н. пшеницы		—	—	34310	30186	165960	149364		29746	25913
т. н.	„	9375	7845							
п. н. проса.		216	150	—	—	Закупило сельское население вообще въ Теджинскомъ уѣздѣ, Персіи и Хивѣ)				
т. н.	„	145750	58300							
п. н. ячменя		1427	1400	3500	1225	—	—		2306 1/2	1417
т. н.	„	250	250							
п. н. риса.		—	—	31145	60094	—	—			
т. н.	„	115	184	(Эти данныя относятся къ Кара-Калинскому и Чикишлярскому приставствамъ)						

*] п. н. значитъ „пришлымъ населеніемъ“, т. н.—„туземнымъ населеніемъ“

Среднія справочныя цѣны на предметы первой необходимости въ отчетномъ году въ уѣздахъ области представляются въ слѣдующемъ видѣ:

Названіе продуктовъ	Мангишлакскій уѣздъ	Красноводскій уѣздъ	Асхабадскій уѣздъ	Теджинскій уѣздъ	Мервскій уѣздъ
	С	Т О	И М	О С	Т Ь
Мука ржаная	3 р. 75 к. куль въ 5 пудовъ	—	1 р	—	—
Мука пшеничная . .	5 р. 15 к. за мѣшокъ въ 5 пуд.	несѣян. 1 р.10 к.п. сѣян. 1 р. 50 к. пудъ	1 р. 40 к.	прив. 2 р. 80 к. пудъ мѣстн. 1 р. 25 к. пудъ	1 р.30 к п.
Пшеница	1 р. пудъ	1 р. 10 к. пудъ	1 р. 14 к	1 р. пудъ	92¼ к. п.
Просо	25 к. пудъ	—	1 р 60 к.	—	—
Пшено	4 р. 50 к мѣшокъ въ 5 пуд.	—	1 р. 36 к.	—	—
Рисъ	—	3 р. 20 к. пудъ	3 р.	3 р. 60 к. пудъ	2р.67½ к. пудъ
Ячмень	80 к. пудъ	65 к. пудъ	72 к.	60 к. пудъ	73 к. пудъ
Сѣно степное пудъ .	—	30 к	31 к.	—	—
Джугара	—	90 к. пудъ	1 р 20 к.	—	—
Юруиджа	—	2р.40 к.за 100 сноп.	37 к.	—	31⅓ к. п.
Картофель	—	1 р. пудъ	1 р. 8 к.	1 р.20 к.п.	1 р.21 к.п.
Говядина пудъ . . .	—	3 р. 10 к.	2 р. 80 к.	2 р.80 к.п.	2 р. 67 к.
Баранина пудъ . . .	4 р. 25 к	3 р. 90 к.	3 р 60 к.	3 р.60 к.п.	2 р.94⅓ к.
Хлѣбъ пшеничный . .	4 к. фунтъ	—	4¾ к. за фун.1 сор.	2 р. п. изъ прив.муки и 1 р 20 к. изъ мѣст.	1 р. 62 к. пудъ
„ ржаной . . .	въ продажѣ не быв.	—	2½ к. за фунтъ	—	—

Глава VI.

Скотоводство.

Въ уѣздахъ:	Въ 1900 году въ области скота было:						Къ 1-му Января 1902 года всего скота состояло:									
	Лошадей	Верблюдовъ	Крупнаго рогатаго скота	Овецъ и барановъ	Козъ	Ословъ	Лошадей	Приблизительно на сумму руб.	Верблюдовъ	Приблизительно на сумму руб.	Крупнаго рогатаго скота	Приблизительно на сумму руб.	Овецъ и барановъ	Приблизительно на сумму руб.	Козъ	Приблизительно на сумму руб.	Ословъ	Приблизительно на сумму руб.
*]																		
Мангишлакскомъ . . .	78058	70018	1206	919128	119435	—	85519	978865	78420	1278802	1287	18113	1145728	2098145	152731	138085	—	—
Красноводскомъ	11330	50425	5248	320114	57912	1315	13218	660900	60939	2437460	6335	126700	432180	1296540	67322	134644	2353	2350
Аскабадскомъ	3308	34114	7711	192908	44685	868	3594	125970	31611	600000	8023	176506	263502	790506	53191	106382	1012	8336
Тедженскомъ	7641	7646	6101	205021	28074	1912	7905	333380	8012	431832	6312	115537	289581	914073	32444	102839	1972	14234
Мервскомъ	15124	15125	20113	723552	—	7242	15752	764030	18877	1022860	19939	354705	766820	3033340	—	—	6837	61200
ИТОГО . .	115461	177318	40490	2390623	250006	11337	126018	2862645	197859	5770954	41896	791591	2897811	8192604	305688	481950	12204	86120

*] Въ обзорѣ области за 1900-й г. по недосмотру типографіи вкралась ошибка, именно: въ главѣ „Скотоводство“ названія уѣздовъ расположены въ алфавитномъ порядкѣ, а цифровыя данныя относятся къ перечню уѣздовъ въ томъ порядкѣ, въ какомъ они помѣщены здѣсь.

Сравнивая цифровыя данныя о количествѣ скота въ области за отчетный годъ съ таковыми-же за 1900 г., должны констатировать въ отчетномъ году несомнѣнное увеличеніе скота, что объясняется благопріятными условіями истекшаго года для этой отрасли хозяйства, именно: обиліемъ подножнаго корма и воды и отсутствіемъ эпидемій.

Среднія цѣны, стоявшія въ отчетномъ году на скотъ въ уѣздахъ области, были слѣдующія:

ВЪ УѢЗДАХЪ	Лошадь стоила	Верблюдъ стоилъ	Корова стоила	Овца стоила	Коза стоила	Оселъ стоилъ
Мангишлакскомъ . .	отъ 30 р. до 60	отъ 50 р. до 80	отъ 25 р. до 30	отъ 4 р. до 6	отъ 2 р. до 3	—
Красноводскомъ . . .	отъ 80 р. до 220	отъ 50 р. до 90	отъ 16 р. до 30	отъ 350 к. до 550	отъ 275 к. до 450 к.	отъ 10 р. до 22
Асхабадскомъ . . .	отъ 35 р. до 80	45 руб.	22 руб.	4 руб.	2 р. 50 к.	9 р. 50 к.
Теджекскомъ . . .	45 руб.	55 руб.	20 руб.	3 р. 50 к.	3 руб.	9 руб.
Мервскомъ .	45 руб.	50 руб.	20 руб.	3 р. 50 к.	—	9 руб.

Избытокъ скота и продуктовъ скотоводства въ отчетномъ году былъ проданъ населеніемъ области приблизительно въ слѣдующемъ количествѣ:

ВЪ УѢЗДАХЪ:	Продано скота						Продано продуктовъ скотоводства			Приблизительная стоимость проданнаго въ рубляхъ
	Лошадей	Верблюдовъ	Рогатаго скота	Овецъ	Козъ	Ословъ	Шерсти разной (пудовъ)	Овчинъ (штукъ)	Кожъ разныхъ (штукъ)	
Мангишлакскомъ	1615	754	49	25653	7351	—	62875	67599	10941	417594
Красноводскомъ	10	1689	5160	91765	—	1	35823	15600	450	531495
Асхабадскомъ	227	2259	525	24430	5825	100	11923	17881	874	257658
Тедженскомъ	225	205	141	10060		96	8635	10940	1101	99677
Мервскомъ	439	532	1422	46438	—	374	52622	73172	4086	543621
ИТОГО	2510	5439	7597	211995		571	171878	185192	17452	1850045

Закаспійская областная случная конюшня

Дѣятельность областной случной конюшни, несущей на себѣ заботы о поддержаніи исчезающей въ области породы туркменскихъ коней, видна изъ нижеслѣдующихъ данныхъ:

Названіе случныхъ пунктовъ	Число жеребцовъ	Случка и ея результаты							Приплодъ		
		Покрыто матокъ	Ожеребилось	Прохолостило	Выкинуло	Мало матокъ	Украдено	Не розыскано	Жеребчиковъ	Кобылокъ	Всего жеребятъ
Фортъ-Александровскъ	1	37	7	22	1	7	—	—	5	2	7
Асхабадъ	5	217	86	93	10	4	1	23	47	39	86
Серахсъ	1	23	6	14	—	3	—	—	3	3	6
Мервъ	2	85	26	46	1	3	2	7	8	18	26
Тахта-Базаръ . .	2	57	4	36	13	—	1	3	2	2	4
ИТОГО . .	11	419	129	211	25	17	4	33	65	64	129

Примѣчанія: 1) При случкѣ на одного жеребца пришлось, въ среднемъ, по 38,1 матки.

2) По числу покрытыхъ матокъ приплодъ равняется 33,3% а за исключеніемъ павшихъ, украденныхъ, не розысканныхъ и выкидышей 37,9%.

Что касается породъ жеребцовъ на упомянутыхъ случныхъ пунктахъ, то послѣдніе были: въ Фортѣ-Александровскомъ—арабъ, въ Асхабадѣ—4 кровныхъ текинскихъ и 1 англичанинъ, въ Серахсѣ—іомудъ, въ Мервѣ—одинъ—карабахъ, а другой—арабъ и въ Тахта-Базарѣ—одинъ кровный текинецъ, другой—арабъ.

Глава VII

Лѣса и лѣсное хозяйство.

Лѣсныя площади.

Общая лѣсная площадь области, исчисленная на основаніи прежнихъ данныхъ, неизмѣнно опредѣляется, приблизительно, въ 9.500,000 десятинъ. Изъ коихъ: а) лѣсныя площади горной полосы занимаютъ 300,000 дес., б) таковыя-же площади долинъ р.р. Мургаба, Кушки, Теджена и Атрека 200,000 дес., в) остальныя лѣсныя площади принадлежатъ степной песчаной полосѣ

Значеніе лѣсной растительности въ экономіи природы края и въ лѣсохозяйственномъ отношеніи.

Огромное значеніе лѣсовъ въ экономіи природы Закаспійскаго края ставитъ задачу сбереженія ихъ на первое мѣсто среди задачъ общаго управленія. Защитный характеръ лѣсной растительности Закаспійской области выясняется все болѣе и болѣе.

Еще въ 1891 году бывшимъ Начальникомъ области, нынѣ Военнымъ Министромъ, Генералъ-Адъютантомъ А. Н Куропаткинымъ, было указано на необходимость особенно охранять древесную растительность въ горахъ, хищнически уничтожаемую со времени занятія русскими края. „Безъ такого охраненія", указывалъ этотъ устроитель области, „неизбѣжно уменьшится и безъ того недостаточное количество воды въ рѣчкахъ, берущихъ начало въ горахъ" [1]).

1) Приказъ по Закаспійской области отъ 23 Сентября 1891 г. за № 113.

Это распоряженіе имѣетъ значеніе огромной важности и до сего времени, ибо горные лѣса области суть единственные собиратели и хранители атмосферныхъ водъ и водныхъ источниковъ отъ изсушенія и испаренія; они-же предохраняютъ Копетъ-Дагъ и его отроги отъ интенсивнаго разрушенія.

А ежегодно, и все чаще, образующіеся въ горахъ и наносящіе вредъ желѣзной дорогѣ и населеннымъ пунктамъ грозные силевые потоки-являются весьма опредѣленными показателями того, что естественной мѣстной растительности въ горахъ мало и она не препятствуетъ свободному образованію силей и наводненіямъ отъ нихъ. Такимъ образомъ эти воды не только безъ пользы пропадаютъ, но и наносятъ большой вредъ. Лѣсная растительность долинъ рѣкъ и рѣчекъ сдерживаетъ берега послѣднихъ отъ осыпей, размывовъ, а дрогоцѣнные воды ихъ отъ излишняго испаренія. Эти лѣса имѣютъ не меньшее защитное значеніе, чѣмъ горные.

Съ уменьшеніемъ лѣсной растительности въ песчаной степи, скрѣпляющей почву послѣдней, ежегодно открывается все большая площадь опасныхъ песчаныхъ пространствъ, среди которой собственно культурныя земли области разбросаны незначительными оазисами. Въ настоящее время противъ песчаныхъ заносовъ ведетъ борьбу Средне-Азіатская желѣзная дорога.

А страдаютъ отъ такихъ-же заносовъ и возникаетъ вопросъ о таковой борьбѣ съ ними: въ Пендинскомъ приставствѣ Мервскаго уѣзда, на западномъ побережьѣ Мангишлакскаго полуострова и даже въ Асхабадскомъ уѣздѣ.

Рядомъ съ этимъ еще въ прошломъ 1900 году выяснилось, что кромѣ общаго уменьшенія лѣсной растительности въ области, вслѣдствіе несоразмѣрнаго съ запасами и приростомъ пользованія рубокъ, на нѣкоторыхъ лѣсныхъ площадяхъ, ранѣе изобилующихъ значительной лѣсною растительностью, въ настоящее время послѣдняя настолько вырублена, что требуется немедленное прекращеніе здѣсь всякаго пользованія. Такое положеніе вещей установлено: 1) для полуострова Дарджа (Красноводскій уѣздъ), гдѣ исключительно до настоящаго времени заготовлялись дрова для г. Красноводска. 2) для горнаго кряжа „Большіе Балаханы“, куда направлены были рубки для потребностей желѣзной дороги, 3) для горной полосы Асхабадскаго уѣзда и 4) для фисташковыхъ рощъ близь Кушки.

Такимъ образомъ сама жизнь выдвинула изъ среды прочихъ задачъ лѣсного дѣла въ Закаспійской области неотложый вопросъ о необходимости скорѣйшаго изъятія изъ общаго пользованія лѣсомъ нѣкоторыхъ наиболѣе важныхъ лѣсныхъ площадей и тѣхъ, гдѣ наблюдается истощеніе древесныхъ запасовъ, чтобы спасти эту лѣсную растительность отъ окончательнаго уничтоженія.

Этотъ предвходящій вопросъ и слѣдствіе его — сокращеніе древеснаго топлива въ области, непосредственно связанъ съ отысканіемъ въ области иныхъ видовъ топлива или обращенія къ внѣшнимъ источникамъ добычи и рынкамъ древеснаго топлива, помимо лѣсовъ области.

Рѣшеніе этихъ вопросовъ составляло одну изъ главныхъ задачъ мѣстной администраціи среди прочихъ вопросовъ лѣсного дѣла за два послѣдніе

года, и потому различными руководящими распоряженіями по области болѣе или менѣе успѣшно осуществлялось на дѣлѣ.

Лѣсныя съемки и лѣсоустройство.

Въ отчетномъ году вслѣдствіе недостаточности спеціально-техническихъ средствъ въ области возбуждено ходатайство о назначеніи въ области лѣсныхъ чиновъ для составленія таксаціонныхъ партій подъ руководствомъ Завѣдывающаго лѣсною частью въ цѣляхъ устройства защитныхъ лѣсовъ.

Въ этомъ отношеніи безъ помощи Министерства Земледѣлія и Государственныхъ Имуществъ не обойтись, и соотвѣтственныя по этому вопросу представленія областной администраціи ждутъ своего удовлетворенія.

Имѣющимися-же средствами закончена съемка культурной Чулійской лѣсной дачи въ горахъ Асхабадскаго уѣзда.

Произведены полуинструментальная съемка и выдѣлъ участковъ зарослей гребенщика, назначенныхъ въ рубку въ Усть-Тедженской лѣсной дачѣ, Тедженскаго уѣзда.

Произведена съемка Николаевскихъ песковъ, Мангишлакскаго уѣзда, площадью 6983,08 десятинъ.

Охраненіе лѣсовъ.

Лѣсная стража въ отчетномъ году состояла изъ слѣдующихъ чиновъ.

Въ вѣдѣніи уѣздныхъ начальниковъ и приставовъ состояло:

въ Красноводскомъ . . . . . 5 человѣкъ
(одинъ въ Каракалинскомъ питомникѣ садовникомъ).

въ Асхабадскомъ . . . . . 11 человѣкъ
„ Тедженскомъ . . . . . 9 человѣкъ
(одинъ въ Тедженскомъ саду
садовникомъ).
„ Мервскомъ . . . . . 15 человѣкъ
„ Мангишлакскомъ . . . . 3-ое (одинъ
садовникъ).

Кромѣ этого въ непосредственномъ распоряженіи Завѣдывающаго лѣсною частью, въ культурныхъ дачахъ и въ питомникахъ. всего . . . 8 человѣкъ

Организація лѣсной стражи еще не проведена согласно закона (ст. 73 Лѣсного Устава, Изд. 1893 года), и чины стражи являются лишъ вольнонаемными лицами.

Въ казенныхъ лѣсныхъ домахъ для лѣсной стражи чувствуется большой недостатокъ.

При необходимости для большей части стражниковъ жить въ отдаленности отъ населенныхъ пунктовъ, при невысокомъ окладѣ ихъ содержанія, по возможности въ цѣляхъ лучшаго подбора служащихъ, для нихъ устраиваются удовлетворительныя казенныя помѣщенія. Кромѣ сего въ тѣхъ-же цѣляхъ, по примѣру устройства лѣсной стражи во внутреннихъ губерніяхъ Россіи, имъ предоставляются пастбища.

По лѣснымъ правонарушеніямъ и самовольнымъ пользованіямъ въ отчетномъ году возникло одиннадцать дѣлъ. Изъ нихъ по самовольнымъ пользованіямъ лѣсомъ десять, камышемъ — одно.

Для осуществленія новаго закона о защитныхъ горныхъ лѣсахъ штатъ лѣсной стражи требуетъ значительнаго увеличенія, что и предстоитъ сдѣлать въ ближайшее время.

Охрана лѣса въ области главнымъ образомъ затрудняется неурегулированной пастьбою туземнаго скота и частыми лѣсными и степными пожарами.

Туземныя стада состоятъ главнымъ образомъ изъ овецъ и козъ, т. е. злѣйшихъ враговъ молодыхъ деревьевъ. Но еще большій врагъ не только молодяка, но и старшаго возраста деревьевъ, это верблюдъ, способъ прокормленія котораго туземцами на полной свободѣ, усиливаетъ вредъ, приносимый этимъ животнымъ.

Послѣ потравъ стадами овецъ, козъ и верблюдовъ лѣсная растительность въ данномъ мѣстѣ безвозвратно гибнетъ. Но бытъ и хозяйство туземца, въ которыхъ скотоводство играетъ главнѣйшую роль, весьма затрудняютъ проведеніе въ жизнь лѣсоохранительныхъ мѣръ въ этомъ отношеніи. Единственно что было-бы возможно, это установленіе временныхъ заказниковъ, по отношенію къ пастбищамъ, съ распредѣленіемъ ихъ по лѣсной площади, съ такимъ разсчетомъ, чтобы не было стѣсненій для туземца. Но для этого необходимо, кромѣ приведенія въ извѣстность всѣхъ лѣсныхъ площадей, также и изслѣдованіе пастбищъ и, вообще, условій пастьбы скота туземцевъ, что и стоитъ среди задачъ лѣсного дѣла въ будущемъ.

Лѣсные (а также и степные) пожары находятся въ большой связи съ неурегулированной пастьбой скота, во-первыхъ потому, что у туземцевъ существуетъ убѣжденіе, что на мѣстахъ степныхъ пожарищъ на слѣдующій годъ появляется лучшая трава, отчего ими и производятся умышленные поджоги сухихъ

травъ въ лѣтнее время, а во-вторыхъ потому, что чабаны (пастухи) неосторожнымъ обращеніемъ съ огнемъ часто производятъ неумышленные поджоги, какъ степной, такъ и лѣсной растительности.

До тѣхъ поръ, пока эти пожары ограничиваются степью, они не вредны, но въ большинствѣ случаевъ огонь, быстро распространяясь, переходитъ на лѣсную растительность и весьма часто наблюдаемое лѣтомъ явленіе „горящія горы" есть ничто иное, какъ лѣсные пожары на горахъ.

Обширность лѣсныхъ площадей, а часто и трудно-доступность ихъ въ горахъ, сравнительная малочисленность лѣсной стражи и малонаселенность края—препятствуютъ принятію какихъ-либо мѣръ къ тушенію этихъ пожаровъ, и виновные по тѣмъ-же, вышеуказаннымъ причинамъ, ускользаютъ отъ администраціи.

Наконецъ, враговъ лѣсной растительности изъ міра насѣкомыхъ, а также и растительныхъ паразитовъ въ области, къ счастью, мало. За отчетный годъ наблюдались лишь поврежденія личинки майскаго жука и его сородичей въ питомникахъ; но орошеніе этихъ послѣднихъ является большимъ препятствіемъ развитію этого вообще страшнаго врага лѣсныхъ (а также и плодовыхъ) культуръ. Въ Мервскомъ уѣздѣ развивается на древесной растительности чужеядное растеніе „чермашникъ", но вреда большого оно не приноситъ.

Въ лѣсахъ горныхъ ущелій Асхабадскаго уѣзда наблюдалось и въ отчетномъ году, какъ въ прошломъ,

появленіе ильмовой листорѣзки. Но скоро отъ сухого вѣтра личинки погибли, и карагачъ поправился снова.

Наконецъ, въ сравнительно небольшомъ количествѣ, наблюдались различныя саранчевыя насѣкомыя, но вреда ни естественной, ни искусственной древесной растительности они не принесли.

Главнѣе и побочныя лѣсныя пользованія.

Предметомъ главнаго пользованія служатъ дрова, камышъ и хворостъ для вязки фашинъ и пр.

Рубка лѣса на дрова производится выборочная, такъ какъ сплошныя рубки запрещаются какъ въ пескахъ, такъ и въ горахъ. Но самый способъ добычи дровъ, особенно саксауловыхъ, производится не рубкою, а выламываніемъ и при этомъ, едва-ли не съ раскапываніемъ песка и выламываніемъ какъ стволовъ, такъ и корневыхъ частей дерева. Такой способъ тамъ, гдѣ это по силамъ лѣсному надзору, не разрѣшается.

Въ отчетномъ году зарегистрировано 25.000 куб. саж. заготовленныхъ дровъ.

Пользованіе камышемъ весьма ограничено.

Хворостъ изъ зарослей гребенщика заготовляется въ огромныхъ количествахъ лично туземцами безъ оплаты лѣсныхъ сборовъ для различныхъ туземныхъ ирригаціонныхъ сооруженій (плотинъ, сливовъ, мостовъ и пр.).

Въ фисташковыхъ рощахъ Шендинскаго раіона, около Кушки, въ отчетномъ году продолжалась хозяйственная заготовка дровъ изъ сухостоя для потребностей поселянъ.

Въ культурной Чулійской лѣсной дачѣ произведены проходныя рубки и прочистки лѣса, причемъ заготовлено 18¹/₄ куб. саж. дровъ и 95 складочн. сажень хворосту.

Рубокъ строевого лѣса въ отчетномъ году не производилось, а относительно рубокъ мелкаго подѣлочнаго лѣса свѣдѣній не имѣется.

Предметомъ побочныхъ лѣсныхъ пользованій являются: плоды фисташковыхъ рощъ, а также собираемая въ пескахъ колючка (различныхъ видовъ многолѣтнія травы).

Сборъ плодовъ фисташки былъ въ отчетномъ году сданъ въ аренду, причемъ фисташковыя рощи Серахскаго раіона были сданы за 965 руб., а Пендинскаго раіона — за 575 руб. на одинъ (отчетный) годъ.

Урожай фисташекъ былъ удовлетворительный.

Колючка собирается главнымъ образомъ для потребностей кирпичныхъ и известь-обжигающихъ заводовъ въ весьма большихъ количествахъ. Это пользованіе представляется весьма нежелательнымъ, такъ какъ оголеніе песковъ отъ растительности весьма опасно. Администраціей, гдѣ это возможно, принимаются мѣры къ тому, чтобы замѣнить колючку для потребностей этихъ заводовъ сушнякомъ изъ зарослей гребенщика и туранги (разнолистнаго тополя) и пр.

Описанныя виды пользованія естественно-произрастающей лѣсною растительностью, ничѣмъ ранѣе неограниченныя, кромѣ какъ всестороннимъ и полнымъ удовлетвореніемъ потребностей области въ топливѣ и прочихъ нуждахъ, нынѣ сокращены новымъ положеніемъ о защитныхъ лѣсахъ области.

Лѣсоразведеніе.

При полной неуспѣшности естественнаго лѣсовозобновленія вырубленныхъ площадей въ области, благодаря неурегулированной пастьбѣ, частымъ лѣснымъ пожарамъ и наконецъ вообще трудной и медленной возобновляемости и медленному росту мѣстныхъ лѣсныхъ породъ, въ особенности въ горахъ и въ пескахъ, — искуственное лѣсоразведеніе является единственнымъ способомъ восполненія безвозратно уничтожаемаго лѣса.

Настоящія работы по лѣсоразведенію въ области преслѣдуютъ слѣдующія три задачи: а) подготовленіе посадочнаго матеріала для веденія лѣсныхъ культуръ (частію садовыхъ); б) лѣсныя культуры съ примѣненіемъ и безъ примѣненія искуственнаго орошенія въ степи, на горахъ и въ пескахъ и в) содѣйствіе частному лѣсоразведенію, т. е. посадкамъ населенія области.

Областные лѣсные питомники.

Главный лѣсной питомникъ (*сел. Кеши*, рядомъ со школою садоводства) подробно описанный въ отчетѣ за прошлый годъ, въ отчетномъ году былъ значительно расширенъ и далъ слѣдующее количество годнаго для культуръ посадочнаго матеріала (182,920 саженцевъ). Содержится на суммы Лѣсного Департамента.

Главной задачей этого питомника съ отчетнаго года поставлено удовлетвореніе потребностей частнаго разведенія древесной растительности (частію и садовой) и безплатная раздача населенію области посадочнаго матеріала.

Багирскій питомникъ въ участкѣ того-же наименованія Багирско-Геокчинской лѣсной дачи расширенъ въ отчетномъ году до $^3/_4$ десятины.

Посѣвъ сѣмянъ произведенъ слѣдующихъ породъ: арчи, боярышника, бересклета, вяза, дуба, каркаса, кизила, каштана, лапины, орѣха, туи, фисташки, шелковицы, ясеня, маклюры и пр. Посадочнаго матеріала получено 236,359 шт. Этотъ питомникъ назначенъ для подготовленія посадочнаго матеріала, для лѣсоразведенія на степи и въ предгорьяхъ.

Чулійскій лѣсной питомникъ въ культурной лѣсной дачѣ того-же наименованія былъ расширенъ до десятины въ отчетномъ году.

Посѣвы произведены слѣдующихъ породъ: арча, боярышникъ, бересклетъ, вязъ, орѣхъ, карагачъ, дубъ. кленъ остролистный и др. Питомникъ этотъ назначенъ для подготовленія посадочнаго матеріала, для лѣсоразведенія въ горахъ до 4,000 фут.

Посадочнаго матеріала въ отчетномъ году въ немъ получено 972,038 штукъ.

Въ концѣ отчетнаго года заложенъ еще питомникъ въ урочищѣ Хейрабадъ на высотѣ 6,000 фут., назначеніе котораго исключительно для горныхъ культуръ.

Посѣяно: ясень обыкновенный, ясень горный, боярышникъ, арча и карагачъ.

Въ концѣ-же года заложенъ и Шевченкинъ питомникъ (въ Фортѣ-Александровскомъ). Посѣяны сѣмяна персика, кураги и ясеня туркестанскаго, а кромѣ того устроена въ немъ и древесная школа, гдѣ посажено 100,000 сѣянцевъ карагача, ясеня туркестанскаго, клена американскаго, шелковицы, айланта, чилика, тополя, ивы и дуба, каковые въ будущемъ году будутъ уже годны для посадокъ на мѣстѣ.

Означенные питомники расположены въ отношеніи почвенныхъ, климатическихъ и пр. условій такъ, что

изъ нихъ можно снабжать растеніями всѣ мѣстности области при всемъ различіи ихъ мѣстныхъ условій.

Въ прилагаемыхъ вѣдомостяхъ представлено общее распредѣленіе посадочнаго матеріала по питомникамъ и по породамъ, а также и назначеніе этого посадочнаго матеріала съ различными цѣлями въ отчетномъ году.

Наличность посадочнаго матеріала въ питомникахъ лѣсной части Закаспійской области за 1901 годъ.

№№ по порядку	ПОРОДЫ	Главный лѣсной питомникъ	Багирскій лѣсной питомникъ	Чулійскій лѣсной питомникъ	ИТОГО
	Фруктовыя породы:				
1	Абрикосъ	9154	3228	40	12382
2	Виноградъ	11400	—	—	11400
3	Гранатъ крупноплодный	140	—	—	140
	„ мелкоплодный	460	—	—	460
	„ садовый	100	—	—	100
4	Каштанъ	31	2100	—	2131
5	Миндаль	4458	—	—	4458
6	Орѣхъ грецкій	5715	3360	6195	15570
7	Персикъ	14243	—	—	14243
8	Орѣхъ черный американскій	80	—	—	80
9	Фисташка	1940	—	5631	7571
10	Яблоня	471	197	285	956
11	Груша	—	500	—	500
12	Слива привитая	50	15	25	90
13	Айва	210	—	—	240
14	Кизилъ	280	200	—	480
15	Малина	—	—	50	50
16	Смородина черная	16	75	50	141
	„ красная	—	—	160	160

	Лѣсныя породы:				
1	Карагачъ	19676	92702	113804	226182
2	„ шаровидный	—	181	10	191
3	„ пирамидальный	—	84	—	84
4	„ ферганскій	700	—	—	700
5	Вязъ	185	750	19	954
6	Дубъ	3255	5220	3110	11585
7	Шелковица	26425	68200	8543	103168
8	Акація бѣлая	9058	3950	75	13083
	„ шаровидная	4	—	—	4
	„ пирамидальная	71	—	—	71
9	Тополь тедженскій	150	—	—	150
	„ бальзамическій	2611	—	—	2611
	„ пирамидальный	30	—	—	30
10	Ива плакучая	1360	—	28	1388
11	Чинаръ	6485	2720	1934	11139
12	Мелія	100	2300	—	2400
13	Маклюра	460	500	—	960
14	Гледичія	7290	6200	1100	14590
15	Кленъ американскій	42390	31500	314730	388620
16	Гребенщикъ	205	—	—	205
17	Бигнонія	263	—	—	263
18	Ясень американскій	150	—	—	150
	„ туркестанскій	—	6853	—	6853
	„ обыкновенный	—	1496	1336	2832
	„ китайскій	—	8000	506134	514134
19	Роза сирійская	5120	—	—	5120
20	Акація горная	133	—	—	133
21	Можжевельникъ	219	80	135	434
22	Туйя	1731	263	2295	4289
23	Бересклетъ японскій	60	46	—	106
24	Софора японская	3100	—	40	3140
25	Чингилъ	17850	—	7943	25793
26	Кольэтерія	760	—	—	760
27	Уксусное дерево	92	—	—	92
28	Мимоза	1565	—	—	1565
29	Боярышникъ	50	10	—	60
30	Бирючина	23	500	—	523
31	Держи дерево	25	—	—	25
32	Каркасъ	—	—	320	320
33	Барбарисъ	52	116	—	168
34	Жасминъ	25	115	—	140
35	Сирень обыкновенная	—	10	—	10
	„ персидская	—	10	—	10
36	Павлонія	—	200	—	200
37	Плющъ	—	—	100	100
38	Сосна	—	—	4	4
	ВСЕГО . .	200454	241681	974396	1416531

Весь этотъ посадочный матеріалъ распредѣлялся слѣдующимъ образомъ:

Для лѣсныхъ посадокъ:

близъ Асхабада по ороситель-ной сѣти	8762 шт.
въ Багирско-Геокчинской лѣсной дачѣ	7646 »
» Чулійской лѣсной дачѣ . .	15940 »
» Фирюзинскомъ ущельѣ . . .	1415 »
выдано населенію для его поса-док̀ъ	51422 »

Для запаса на слѣдующіе годы высажено въ древесныя школы:

въ главномъ лѣсномъ питомникѣ	70915 шт.
» Багирскомъ питомникѣ . . .	129059 »
» Фортъ-Александровскомъ Шевченкиномъ питомникѣ . .	100000 »
» Чулійскомъ питомникѣ . . .	943507 »
осталось на сѣмянныхъ грядахъ	87865 »
Итого .	1416531 »

Кромѣ этихъ постоянныхъ областныхъ питомниковъ имѣются мѣстные, при штабъ квартирахъ приставовъ, небольшіе питомники, а именно: Бахарденскій, Каахкинскій и Каракалинскій.

Въ отчетномъ году: 1) въ Каахкинскомъ питомникѣ состояло 10000 саженцевъ шелковицы и др. породъ; безплатной раздачи не было; продано 1472 штуки; 2) въ Бахарденскомъ питомникѣ были высѣяны сѣмяна шелковицы, абрикоса, карагача. яблони и пр.; выдано безплатно населенію 2775 саженцевъ для посадокъ; 3) изъ Каракалинскаго питомника выдано населенію посадочнаго матеріала: винограда —360 корней, персиковъ—460 шт., кураги—1325 шт. и 1085 саженцевъ разныхъ породъ.

Лѣсныя культуры.

Въ культурной Чулійской лѣсной дачѣ заложены террасныя посадки по горнымъ склонамъ силевого потока. Высажено 15940 саженцевъ орѣха, фисташки, дагдана (желѣзнаго дерева) и карагача. Произведены дополненія прежнихъ посадокъ саженцами карагача.

Въ культурной Багирско-Геокчинской лѣсной дачѣ и въ Фирюзинскомъ участкѣ ея произведены дополненія посадокъ прошлыхъ лѣтъ саженцами карагача и др. породъ въ количествѣ 7646 шт.

По магистралу р. Кёши оросительной сѣти близь Асхабада посажено 8424 крупныхъ деревьевъ ивы, карагача, шелковицы и др. породъ.

По свѣдѣніямъ уѣздныхъ начальниковъ ниже изложены данныя относительно посадокъ различныхъ древесныхъ породъ собственнымъ попеченіемъ населенія за 1901 годъ.

Въ *Асхабадскомъ* уѣздѣ въ отчетномъ году по ауламъ было посажено 14.080 деревьевъ лѣсныхъ породъ и большею частью ивовыхъ, которые разсаживались черенками или кольями, добываемыми самимъ населеніемъ отъ старыхъ деревьевъ. Кромѣ этого изъ областныхъ питомниковъ населеніе получило для посадокъ весною 37.805 и осенью - 9990 саженцевъ, изъ которыхъ на долю русскихъ поселковъ пришлось 13.645 саженцевъ.

Въ *Тедженскомъ* уѣздѣ продолжалась посадка ивовыхъ породъ по ирригаціонной сѣти. Количество точно не извѣстно (до 100.000); посадка эта погибла отъ недостатка влаги, по причинѣ низкой воды и потравъ скотомъ.

Изъ областныхъ питомниковъ населеніе получило весной 54.065 и осенью—5.575 абрикосовъ, персика, черешни, шелковицы и пр. Эти посадки дали лучшіе результаты.

Въ *Красноводскомъ* уѣздѣ Каракалинское приставство даетъ полный успѣхъ въ разведеніи древесной растительности. Отдаленность его и особенно трудность сообщенія съ нимъ черезъ горы съ другими частями области заставляетъ ограничиваться въ посадкахъ тамъ населенія лишь собственнымъ мѣстнымъ посадочнымъ матеріаломъ.

Изъ областного питомника туда выдано весною 8160 и осенью 1520 шт. по преимуществу плодовыхъ породъ. Расширеніе мѣстнаго Каракалинскаго питомника весьма необходимо. Въ Чикишлярскомъ приставствѣ мѣстныя условія положительно препятствуютъ росту высылаемыхъ растеній изъ областныхъ питомниковъ, поэтому и тамъ требуется заложеніе своего мѣстнаго питомника.

По всему Красноводскому уѣзду населенію выдано: весною 15,290 и осенью 7360 шт. саженцевъ.

Въ нижепомѣщенной таблицѣ приведены свѣдѣнія о количествѣ деревьевъ, вновь посаженныхъ въ Красноводскомъ уѣздѣ въ отчетномъ году.

Названіе пунктовъ	Число деревьевъ		Какой % принявшихся деревьевъ
	Фруктовыхъ	Не фруктовыхъ	
Въ районѣ уѣзда внѣ приставствъ			
Въ Красноводскѣ	55	1235	10%
Въ поселкѣ Петровскомъ	890	350	30%
На мысѣ Тарта	150	100	80%
Въ Молла-Кара	—	1000	погибли всѣ

Въ Чикишлярскомъ приставствѣ.			
Въ казенномъ саду въ укрѣп. Чикишляръ . . .	—	290	20%
Въ аулѣ Чикишляръ	—	195	20%
По Атреку	—	565	пропали
Въ Каракалинскомъ приставствѣ.			
Роздано поселенцамъ	780	320	70%
„ въ части войскъ	105	335	
„ туземному населенію	2550	430	
Итого . . .	4530	5575	—

Въ *Мервскомъ* уѣздѣ объ обыкновенной посадкѣ ивовыхъ породъ по ирригаціонной системѣ свѣдѣній не представлено. Изъ областныхъ питомниковъ получено и выдано населенію: весною 28844 и осенью 19735 саженцевъ.

Въ *Мангишлакскомъ* уѣздѣ есть много обширныхъ земельныхъ участковъ вполнѣ годныхъ подъ культуру лѣсной растительности безъ примѣненія искуственнаго орошенія, но съ другой стороны это дѣло сопряжено съ большими затрудненіями въ отношеніи охраны насажденій отъ многочисленныхъ стадъ разнаго скота, принадлежащаго кочевникамъ. Кромѣ того не малымъ врагомъ лѣсной растительности являются частые сильные вѣтры.

Въ уѣздѣ имѣется 25 общественныхъ садовъ. Сады эти небольшіе. Площади каждаго изъ нихъ отъ 2-хъ до 4-хъ десятинъ. Большинство садовъ въ горахъ Кара-Тау, гдѣ орошаются водою изъ родниковъ; остальные-же въ окрестностяхъ Форта Александровскаго и на мѣстности Акъ-Чукуръ; орошеніе этихъ садовъ производится изъ чигирей. Всѣ сады засажены таломъ, тополемъ, тутомъ, а изъ фруктовыхъ деревьевъ есть яблони, абрикосы груши.

Въ отчетномъ году на садоводство и лѣсоводство въ уѣздѣ обращено серьезное вниманіе. Весною была произведена посадка пяти тысячъ деревъ различныхъ породъ въ слободѣ Форта Александровскаго, селеніяхъ Николаевскомъ и Долгомъ и въ туземныхъ общественныхъ садахъ въ горахъ Кара-Тау. Результаты этихъ посадокъ удовлетворительны.

Въ огражденіе селенія Николаевскаго отъ заноса песками съ Ю.-В. и Ю сторонъ посажено осенью нѣсколько тысячъ кустовъ гребенщика, привезеннаго съ острова Кулалы. Въ общественномъ саду (Шевченко) при Фортѣ Александровскомъ осенью устроенъ питомникъ. Сдѣлана посадка ста тысячъ саженцевъ разныхъ породъ. Кромѣ того тогда-же произведена посадка деревьевъ въ количествѣ трехъ тысячъ штукъ въ русскихъ поселкахъ и въ Фортъ-Александровской слободѣ. Надзоръ по охранѣ этихъ мѣстъ порученъ Управителямъ и аульнымъ старшинамъ.

Прилагаются свѣдѣнія о посаженныхъ и растущихъ деревьяхъ въ Мангишлакскомъ уѣздѣ за 1901 годъ.

Сколько деревьевъ, на какихъ мѣстностяхъ и въ какой волости	Растущихъ												Посажено весною				Изъ нихъ принялось										Посажено осенью									
	Тальникъ	Тополь	Тутъ	Ива	Гребенщикъ	Айлантусъ	Груша	Яблоня	Миндаль	Акація	Роза	Гледичія	Абрикосъ	Тальникъ	Тополь	Миндаль	Тутъ	Айлантусъ	Персикъ	Карагачъ	Орѣхъ	Акація	Виноградъ	Роза	Абрикосъ	Тальникъ	Тополь	Миндаль	Тутъ	Айлантусъ	Персикъ	Карагачъ	Акація	Курага	Гребенщикъ	Орѣхъ	Акація	Виноградъ	Роза
Мангишлакской волости																																						
На мѣстностяхъ Каркинъ, Джангельды, Тамбунайсу, Ильчубекъ, Дуюнбай, Дуйданъ и Онцы	1673	580	—	—	—	—	—	—	—	—	—	—	40	60	30	—	30	17	—	25	—	25	—	—	8	15	10	—	10	6	—	12	—	10	—	—	—	—	35	—	—	—
1-й Бузачинской волости																																						
На мѣстности Четпе	850	300	50	—	—	—	—	—	—	—	—	—	20	50	20	—	20	15	20	20	—	35	—	—	4	15	6	—	7	4	8	8	—	16	—	—	—	50	15	—	15	—	—	—	—	—	—
2-й Бузачинской волости																																						
На мѣстности Акмышъ	1200	350	100	—	—	—	—	—	—	—	—	—	17	100	50	—	20	18	10	30	—	40	—	—	5	26	15	—	16	7	2	10	—	13	—	—	—	10	50	—	10	—	—	—	—	—	—
Тюбъ-Караганской волости																																						
На мѣстности Куркуреукты . .	210	2050	250	—	—	—	—	—	—	—	—	—	30	70	50	—	20	19	40	30	—	30	—	—	12	21	17	—	—	6	10	12	—	12	—	—	—	75	50	—	25	—	—	—	—	—	—
Туркменъ-Адаевской волости																																						
На мѣстности Чапръ, Кара-Тау и Торышъ	660	80	60	—	—	—	—	—	—	—	—	—	17	21	20	—	10	20	—	10	—	80	—	—	4	8	7	—	3	8	—	3	—	22	—	—	—	10	10	—	500	—	—	—	—	—	—
Джеменеевской волости																																						
На мѣстности Четпе	1250	50	50	—	—	—	—	—	—	—	—	—	—	20	15	—	40	—	—	20	—	—	—	—	—	11	4	—	15	—	—	11	—	—	—	—	—	10	15	10	—	—	—	—	—	—	—

Сколько деревьевъ, на какихъ мѣстностяхъ и въ какой волости	Растущихъ: Тальникъ	Тополь	Тутъ	Ива	Гребенщикъ	Айлантусъ	Груша	Яблоня	Миндаль	Акація	Роза	Гледичія	Посажено: Абрикосъ	Тальникъ	Тополь	Миндаль	Тутъ	Айлантусъ	Персикъ	Каратачъ
Раимбердинской волости																				
На мѣстностяхъ Малый и Большой Карадуванъ, Тущибекъ и Сарговакъ .	670	384	4	—	—	—	—	—	—	—	—	—	20	60	80	—	80	15	30	20
Туркменской волости																				
На мѣстностяхъ Кокъ-Агашъ, Сарыша, Акъ-Чукуръ, Ишинды-Кую и Саура	416	43	315	—	—	—	—	—	—	—	—	—	—	100	50	—	50	15	—	10
Въказенномъ саду Форта-Александровскаго	—	21	8	526	520	500	53	9	15	40	35	8	30	—	20	30	30	—	80	20
Въ слободѣ Форта-Александровскаго.	—	—	20	40	100	15	26	10	10	20	10	—	300	—	75	50	200	144	200	80
Въ Николаевскомъ поселеніи	50	—	70	50	20	—	—	—	—	12	10	—	20	—	20	10	50	45	32	20
Съ юго-восточной стороны этого селенія	—	—	—	—	—	—	—	—	—	—	—	—	—	—	—	—	—	—	—	—
Въ селеніи на островѣ Долгомъ .	15	10	20	10	60	—	—	—	—	8	—	—	20	—	20	10	40	30	20	20
ИТОГО . .	6994	2868	947	626	700	515	79	19	25	80	55	8	514	481	450	100	590	338	432	305

весною: Орѣхъ	Акація	Виноградъ	Роза	Изъ нихъ принялось: Абрикосъ	Тальникъ	Тополь	Миндаль	Тутъ	Айлантусъ	Персикъ	Каратачъ	Орѣхъ	Акація	Виноградъ	Роза	Посажено осенью: Абрикосъ	Тальникъ	Тополь	Миндаль	Тутъ	Айлантусъ	Персикъ	Каратачъ	Акація	Курага	Гребенщикъ
—	40	—	—	5	18	25	—	—	6	12	7	—	16	—	—	—	60	80	—	90	—	—	—	—	—	—
—	35	30	—	—	32	20	—	4	5	—	4	—	16	11	—	—	100	50	—	60	—	—	—	—	500	—
10	247	25	50	8	—	15	12	10	—	20	8	2	73	15	15	—	—	—	—	327	—	—	330	67	135	—
40	585	150	—	20	—	18	8	35	38	30	20	12	110	30	—	—	—	—	—	500	—	—	300	400	600	—
5	500	—	—	3	—	6	1	12	9	8	8	2	60	—	—	—	—	—	—	200	—	—	200	200	400	—
—	—	—	—	—	—	—	—	—	—	—	—	—	—	—		—	—	—	—	—	—	—	—	—	—	4000
5	400	—	—	1	—	4	3	10	6	6	5	—	25	—	—	—	—	—	—	—	—	—	—	—	—	—
60	2017	205	50	70	146	147	24	122	95	96	108	16	373	56	15	—	315	305	10	1527	—	—	830	667	1635	4000

Примѣчаніе: во вновь устроенномъ питомникѣ въ казенномъ саду Форта-Александровскаго посажено:

Каратача	62000
Ясеня	2000
Тута	3000
Дуба	250
Клена	25000
Айлантуса (ясеня китайскаго)	7750
Итого . .	100000

Такимъ образомъ трудами населенія и попеченіемъ объ этомъ лѣсной и мѣстной уѣздной администраціи за отчетный годъ высажено до 360,590 саженцевъ различныхъ древесныхъ породъ. Считая по средней полнотѣ искусственныхъ лѣсонасажденій, при сильномъ ростѣ, присущимъ почвеннымъ и климатическимъ условіямъ края, эти посадки населенія соотвѣтствуютъ сплошной культурѣ на площади около 150 десятинъ.

Лѣсные доходы и расходы.

Въ отчетномъ году лѣсныя таксы были понижены вслѣдствіе особаго приказанія г. Военнаго Министра.

Не смотря на это, доходность лѣсовъ, сравнительно съ послѣдними годами понизилась весьма мало. Такимъ образомъ, лѣсные доходы области не подчинены колебанію въ таксахъ, и ихъ поступленіе обезпечено впредь точно и систематично установленными съ настоящаго времени правилами сборовъ и контроля.

Общая сумма лѣсного дохода 52,551 руб. 41 коп. уже очищена отъ $10^0/_0$ отчисленія въ распоряженіе уѣздныхъ начальниковъ и приставовъ, каковая сумма назначается на расходы по взиманію и веденію отчетности по сборамъ лѣсныхъ доходовъ.

Ожидаемую же цифру доходности 28,735 руб. по приходной земской смѣтѣ области на 1901 годъ дѣйствительный доходъ 52,551 р. 41 коп. превысилъ на 23,816 р. 41 коп.

Въ общихъ денежныхъ рессурсахъ области этотъ доходъ несомнѣнно является крупнымъ вкладомъ, но нельзя забывать, что онъ—результатъ вырубки почти 15,000 десятинъ лѣсной растительности.

Главнѣйшія статьи расходовъ по лѣсной части въ отчетномъ году слѣдующія:

1) Содержаніе лѣсной стражи и командировки чиновъ по лѣсной части: изъ областныхъ суммъ 12,059 руб., изъ суммъ лѣсного департамента 500 р.

2) Содержаніе лѣсныхъ кондукторовъ изъ суммъ лѣсного департамента —1330 руб.

3) Лѣсоразведеніе и устройство лѣсныхъ дачъ изъ суммъ области 3314 руб. 32 коп.: изъ суммъ лѣсного департамента 2500 руб.; изъ суммъ доходовъ культурной Чулійской лѣсной дачи на устройство ее-же 335 руб.: въ цифру 3314 руб. 32 коп. входятъ расходы по мѣропріятіямъ для содѣйствія населенію въ развитіи садовыхъ культуръ и шелководства.

Слѣдовательно общій расходъ по лѣсной части исчисляется въ суммѣ 20,038 руб. 32 коп.

Доходъ превышаетъ расходъ на 32,513 руб. 9 к., но собственно въ земскія средства области на удовлетвореніе прочихъ земскихъ нуждъ поступила еще большая сумма лѣсного дохода, а именно за вычетомъ изъ валовой суммы лѣсного дохода 52551 р. 41 коп. лишь суммы расходовъ изъ областныхъ-же средствъ 15,373 руб. 32 коп., въ остаткѣ получилось чистаго лѣсного дохода 37,178 руб. 9 коп., которые и пошли на удовлетвореніе нуждъ не лѣсного дѣла, а прочихъ земскихъ потребностей области.

Такимъ образомъ, какъ результаты, такъ и руководящіе принципы лѣсного хозяйства Закаспійской области указываютъ поступательное развитіе и зна-

ченіе его для края, не смотря на то, что это хозяйство имѣетъ за собою весьма недавнее прошлое и притомъ оно невполнѣ еще организовано, какъ со стороны законодательнаго установленія управленія лѣсною частью и лѣсной стражи, такъ и со стороны денежныхъ и спеціальныхъ техническихъ средствъ, съ недостаткомъ которыхъ приходится сталкиваться на каждомъ шагу при осуществленіи всѣхъ мѣропріятій лѣсного дѣла въ области, къ невыгодѣ послѣдняго.

Глава VIII

Горная часть.

Горные промыслы въ Закаспійской области, въ отчетномъ году имѣли въ общемъ тотъ-же характеръ, какъ и въ предшествующемъ, за исключеніемъ развѣдочныхъ на нефть работъ, достигшихъ наибольшаго, сравнительно съ предшествовавшими годами, развитія.

Къ числу эксплоатировавшихся въ отчетномъ году полезныхъ ископаемыхъ относится поваренная соль, нефть, озокеритъ, киръ, гипсъ, порфиритъ и прочіе строительные камни.

Соль. Первое мѣсто по размѣрамъ добычи принадлежало по прежнему соляной промышленности, которая, находясь въ благопріятныхъ географическихъ условіяхъ, начинаетъ все болѣе и болѣе обслуживать побережья южной половины Каспійскаго моря, гдѣ соль закаспійскихъ промысловъ естественно должна быть дешевле соли астраханскихъ промысловъ.

Что-же касается качествъ соли закаспійскихъ источниковъ, о которыхъ существуетъ предвзятое мнѣніе, то, основываясь на данныхъ химическихъ анализовъ солей изъ разныхъ источниковъ области, слѣдуетъ отнести ихъ къ хорошимъ сортамъ. Важное вліяніе на качества соли имѣютъ способы добычи ея изъ источниковъ, тщательная промывка и продолжительность храненія въ штабеляхъ на открытомъ воздухѣ, что на многихъ промыслахъ не исполняется, какъ надлежало-бы.

Значительному развитію экспорта закаспійской поваренной соли въ отчетномъ году препятствовало то обстоятельство, что большая часть парусныхъ судовъ, занимающихся преимущественно транспортировкою соли, была занята въ отчетномъ году болѣе выгодными операціями по перевозкѣ большаго количества лѣсныхъ матеріаловъ и порфирита.

Каменная соль въ отчетномъ году добывалась только на о-вѣ Челекенѣ и близь ст. Бала-Ишемъ Средне Азіатской желѣзной дороги.

Первое мѣсто по размѣрамъ добычи занималъ по прежнему Челекенскій соляной промыселъ, откуда добыто и вывезено въ отчетномъ году на Кавказъ и въ Персію 762,814 пудовъ, на сумму около 40 тысячъ рублей.

Средняя продажная цѣна Челекенской соли на Красноводскомъ рынкѣ колебалась между 5 и 5,5 коп. за пудъ., т е. была ниже сравнительно съ предшествовавшими годами.

Близь ст. Бала-Ишемъ на промыслѣ г. Неймана въ отчетномъ году добыто каменной соли 19,470 пудовъ на сумму около 2,500 руб.

Добытая соль вывозилась преимущественно въ Асхабадъ и Мервъ для мѣстнаго потребленія.

Продажная цѣна этой соли на ст. Бала-Ишемъ была около 10 коп. за пудъ крупной и около 20 коп. за пудъ молотой.

Выволочка самосадочной соли съ промышленною цѣлью производилась, главнымъ образомъ, въ Красноводскомъ уѣздѣ изъ русла «Узбоя», въ мѣстности „Молла-Кара“ и изъ соленаго озера “Кули“ на побережьѣ Каспійскаго моря между г. Красноводскомъ и Кара-бугазскимъ заливомъ.

Всего въ отчетномъ году съ Молла-Каринскихъ промысловъ вывезено:

съ промысла Альфтана	52,550 пуд.
съ промысловъ Теръ-Аванесова .	48,793 пуд.
Итого . .	101,343 пуд.

На сумму около 8000 руб.,

считая среднюю цѣну на ст. Джебель Средне-Азіатской желѣзной дороги въ 8 коп. за пудъ.

Большая часть этой соли вывезена въ сыромъ видѣ, остальная-же была подвергнута тщательной промывкѣ, просушкѣ и размолу на устроенной близь ст. Джебель Теръ-Аванесовымъ механической размольной мельницѣ. Полученный такимъ образомъ особый сортъ столовой соли отличался хорошими качествами и надо полагать найдетъ хорошій сбытъ въ будущемъ далеко за предѣлами области.

Въ отчетномъ году начато основательное оборудованіе вновь возникшаго Кулинскаго соляного промысла, съ каковою цѣлью построена въ Кулинскомъ заливѣ, близь соименнаго береговаго маяка морская деревянная пристань, а близь нея на берегу моря—механическая размольная мельница и жилыя зданія изъ мѣстнаго камня.

Для доставки соли отъ озера къ мельницѣ и на пристань уложенъ конно-желѣзный дековилевскій путь длиною около $1^1/_2$ вер.

Въ отчетномъ году на этомъ промыслѣ добыто 122,470 пуд. соли, на сумму около 9,800 руб.

Приблизительная цѣна ея на промыслѣ составляла 8 коп. за пудъ, изъ этого количества вывезено 52,710 пуд., остальная же соль хранится на промыслѣ.

Выволочка соли производилась и изъ другихъ озеръ Красноводскаго уѣзда исключительно для нуждъ мѣстнаго населенія, но такъ какъ таковая производится безконтрольно, то и свѣдѣній о размѣрахъ ея не имѣется.

Въ Мангишлакскомъ уѣздѣ выволочка самосадочной соли производилась въ отчетномъ году изъ многихъ озеръ также для нуждъ мѣстнаго населенія.

По свѣдѣніямъ уѣздной администраціи въ отчетномъ году добыто изъ озера Китыкъ близь Форта-Александровскаго и изъ озеръ Туркменской волости 9,380 пуд. на сумму около 470 рублей.

Изъ этого количества отпущено безплатно жителямъ Николаевскаго поселенія 3,000 пуд., за остальную-же соль взыскана въ доходъ казны попудная плата въ размѣрѣ 2 коп. за пудъ.

Въ Мервскомъ и Тедженскомъ уѣздахъ также производилась добыча соли преимущественно для мѣстныхъ нуждъ населенія, а частію для вывоза въ Афганистанъ. Почти все потребное для населенія обоихъ уѣздовъ количество соли было добыто изъ озера Ер-Ойланъ.

Для добычи глауберовой соли изъ Карабугазскаго залива въ отчетномъ году сданъ Министерствомъ Земледѣлія и Государственныхъ Имуществъ еще одинъ участокъ залива, но ни на немъ, ни на сданномъ въ предшествовавшемъ году участкѣ добыча глаеуберовой соли еще не начиналась.

Нефть. Добыча. Добыча нефти производилась въ отчетномъ году только на о-вѣ Челекенѣ, главнымъ образомъ на промыслахъ Т-ва Бр. Нобель, въ уроч. „Кара Кынъ 1-й“ и на участкѣ въ уроч. „Кизилъ-Тепе 2-е“, отведенномъ группѣ московскихъ предпринимателей на основаніи дозволительнаго на развѣдки свидѣтельства. Кромѣ того незначительная добыча нефти производилась изъ Туркменскихъ колодцевъ, находящихся преимущественно въ западной части Челекенской возвышенности.

Добыча нефти на промыслѣ Т-ва Бр. Нобель производилась по прежнему изъ 9-ти старыхъ развѣдочныхъ скважинъ малаго діаметра, частью путемъ естественнаго переливанія нефти съ водою на дневную поверхность, частью тартаніемъ, при помощи сжатаго воздуха, впервые примѣненнаго здѣсь въ отчетномъ году въ небольшихъ размѣрахъ, какъ предварительный опытъ. Опытъ этотъ показалъ полную примѣнимость этого способа для эксплоатаціи нефти изъ открытыхъ на небольшихъ глубинахъ нефтеносныхъ горизонтовъ, а потому можно ожидать дальнѣйшаго примѣненія его на Челекенѣ при правильной постановкѣ промысловаго дѣла.

Всего въ отчетномъ году добыто на Челекенскомъ промыслѣ Т-ва Бр. Нобель 458146 пудовъ нефти, причемъ 195000 пудовъ вывезено въ Баку, а остальное количество поступило на храненіе въ мѣстные промысловые амбары.

Въ общемъ характеръ вытеканія нефти изъ скважинъ сохранялся въ отчетномъ году такой-же, какъ и въ предшествовавшемъ, съ тою лишь разницею, что однѣ изъ нихъ давали нефти болѣе, другіе — менѣе,

что зависило отъ состоянія скважинъ и совокупности производимыхъ съ ними экспериментовъ, не имѣвшихъ, впрочемъ, опредѣленной системы

Весьма серьезное значеніе имѣютъ результаты, буровыхъ работъ на отведенномъ грунтѣ московскихъ предпринимателей участкѣ въ урочищѣ „Кизилъ-Тепе 2-е".

Одна изъ развѣдочныхъ скважинъ діаметромъ въ 6 дюймовъ была пройдена до глубины 412 фут., т е. почти 59 саж., отъ поверхности, гдѣ былъ встрѣченъ нефтеносный песчаный пластъ, изъ котораго появилось сначала спокойное переливаніе нефти черезъ края обсадныхъ трубъ, а затѣмъ послѣ пробнаго тартанія появились періодическія фонтанныя изверженія нефти съ газами и примѣсью песку, песчаника, глины и воды, причемъ высота струи достигала 7—8 саж. Впослѣдствіи фонтанированіе смѣнилось непрерывнымъ переливаніемъ нефти съ водою черезъ края обсадныхъ трубъ, причемъ чистой нефти получалось отъ 300 до 500 и болѣе пуд. въ сутки.

Другая скважина, углубленная до 70 саж. отъ поверхности, дала почти такіе-же результаты, съ тою только разницею, что установившееся впослѣдствіи непрерывное переливаніе воды съ нефтью на дневную поверхность имѣло періодическое увеличеніе и уменьшеніе количества нефти въ вытекающей струѣ воды.

Всего въ отчетномъ году изъ этихъ 2-хъ скважинъ добыто около 150000 пудовъ чистой нефти, которая поступила на охраненіе въ промысловые земляные амбары.

Такимъ образомъ въ отчетномъ году на Челекенѣ добыто всего свыше 600 тысячъ пудовъ нефти,

на сумму, считая минимальную стоимость пуда парафиновой нефти въ 10 коп., около 60000 руб.

Добыча нефти изъ туркменскихъ колодцевъ не превышала 10000 пудовъ. Нефть эта вывезена на продажу въ Персію.

Развѣдки и отводы. Въ отчетномъ году продолжались развѣдочныя работы на о-вѣ Челекенѣ на участкахъ Кристи, графа Стенбокъ-Фермора, Казьмина и друг., но всѣ работы ограничивались небольшими глубинами и малыми діаметрами скважинъ, а потому не дали серьезныхъ практическихъ результатовъ.

Въ отчетномъ году было произведено разнымъ лицамъ и компаніямъ сорокъ отводовъ участковъ земли для добычи нефти на о-вѣ Челекенѣ въ предѣлахъ развѣдочныхъ площадей.

На право развѣдокъ нефти выдано одно свидѣтельство.

Озокеритъ и киръ. Добыча озокерита и кира производилась въ отчетномъ году только на о-вѣ Челекенѣ мѣстными туркменами, которые занимались этимъ дѣломъ въ свободное отъ другихъ занятій время, какъ побочнымъ промысломъ.

Всего въ отчетномъ году добыто около 1000 п. озокерита на сумму около 2000 руб., а киру до 3500 пуд. на сумму 210 руб.

Гипсъ и другіе строительные матеріалы. Разработка гипсовыхъ залежей съ промышленною цѣлью производилась въ отчетномъ году, по прежнему, въ окрестностяхъ г. Красноводска. Почти все добытое количество гипса, за исключеніемъ израсходованнаго на мѣстѣ, вывезено на продажу въ Персію и Баку.

Всего въ отчетномъ году вывезено 281669 пуд. гипса, на сумму около 17000 руб.

Кромѣ известняковъ, песчаниковъ и мергелей для удовлетворенія мѣстныхъ нуждъ области, въ отчетномъ году было добыто значительное количество порфиритовой породы близъ г. Красноводска. вывезенной исключительно въ Баку для мощенія улицъ въ городѣ и промысловыхъ районахъ.

Всего въ отчетномъ году вывезено порфирита 1361,39 куб. саж., на сумму около 41500 руб.

Суммируя вышеприведенныя числа, получимъ, что въ отчетномъ году въ области добыто полезныхъ ископаемыхъ съ промышленною цѣлью всего на сумму около 181000 руб. за исключеніемъ тѣхъ, которые были употреблены для мѣстныхъ нуждъ области. Но такъ какъ мѣстное потребленіе этихъ ископаемыхъ не поддается пока точному учету, то и опредѣленіе стоимости ихъ оказывается невозможнымъ; во всякомъ же случаѣ стоимость добываемыхъ для мѣстныхъ нуждъ ископаемыхъ значительно превышаетъ стоимость предназначенныхъ къ вывозу изъ области.

Несчастные случаи при горныхъ работахъ.

Въ отчетномъ году не было такихъ несчастныхъ случаевъ съ горнорабочими, которые сопровождались бы смертью или увѣчьемъ. Имѣвшіе же мѣсто нѣсколько случаевъ ушибовъ и легкихъ пораненій во время буровыхъ работъ не оказали никакого вліянія на здоровье и трудоспособность пострадавшихъ.

Доходы. Въ отчетномъ году отъ горныхъ промысловъ области поступили въ казну слѣдующіе доходы:

1. Попудной платы за соль, вывезенную съ о-ва Челекена . . . . 15256 р. 28 к.

2. Тоже за соль, вывезенную со ст. Бала-Ишемъ . . . . . 163 р. 72 к.

3. Тоже за соль, вывезенную со ст. Джебель	1013 р. 43 к.
4. Тоже за соль, вывезенную съ оз. Кули	832 р. 82 к.
5. Тоже за соль, добытую на Мангишлакскихъ озерахъ	127 р. 60 к.
6. Попудной платы за гипсъ, вывезенный изъ Красноводска	2366 р. 14 к.
7. Подесятинной платы за отводы для добычи нефти	2553 р. 53 к.
и 8. Подесятинной платы за развѣдочныя на нефть площади	40 р. 50 к.
Итого .	22354 р. 2 к.

Расходы. Расходы по горной части въ отчетномъ году составляли:

1. Содержаніе чиновъ горнаго и соляного надзора (по смѣтѣ Горнаго Департамента)	9087 р.
2. На служебныя поѣздки техника по горной части и на канцелярскіе расходы по дѣламъ, относящимся къ развѣдкамъ и добычѣ нефти	1600 р.
Итого .	10687 р.

Глава IX.

Рыболовство.

Въ отчетномъ году оборудованіе рыболовныхъ ватагъ въ Мангишлакскомъ и Красноводскомъ уѣздахъ и ихъ дѣятельность представляются въ слѣдующемъ видѣ:

Уѣздъ	Число ватагъ временныхъ и постоянныхъ	Кому принадлежатъ	Число лодокъ: Парусныхъ шхунъ	Грузовыхъ лодокъ	Рыболовныхъ лодокъ: Кусовыхъ	Плавновскихъ	Подчалокъ	Бударокъ	Число рыболовныхъ сѣтей и крючковъ: Сѣтей: Обыкновенныхъ	Бѣльчьихъ	Судачьихъ и селедочныхъ	Осетровъ	Крючковъ (перетягъ)
Мангишлакскій.	73 (изъ нихъ 9 постоянныхъ)	Изъ 9 постоянныхъ ватагъ 7 принадлежатъ русскимъ, 2 армянину, изъ 64 временныхъ (заимщей) 26 принадлежатъ русскимъ, остальные туркменамъ, киргизамъ и армянамъ.	1	1	13	46	88	241	893	37635	6380	32119	3580	20585

Примѣчаніе. Подъемная сила лодокъ равна:

парусныхъ шхунъ	- - -	5000 пуд.
грузовыхъ лодокъ (каждой 2000 пуд.)		126000 „
кусовыхъ (каждой 1200 пуд.)	- -	52000 „
плавновскихъ (каждой 800 пуд.)		- 70400 „
подчалки (каждой 200 пуд.)	- -	48200 „
бударки (каждой 30 пуд.)	- -	26790 „

Общая подъемная сила равна 331.590 пудамъ.

Уѣздъ	Число ватагъ	Кому принадлежали	Число рыболовн. лодокъ и кулясовъ	Число рабочихъ	Число разныхъ снастей, преимущественно крючковъ
Красноводскій . . .	23	21 принадлежала армянамъ, 1—русскому и 1—туркмену	258	1131	207100
		Кромѣ того у поселенцевъ поселка Петровскаго было занято рыбною ловлею	27	65	55940
Итого .	23		285	1196	263040

Всего поймано въ отчетномъ году рыбы, добыто продуктовъ и набито тюленя:

ВЪ УѢЗДАХЪ	Поймано красной и чистяковой рыбы пудовъ	Икры пудовъ	Клею	Вязиги	Поймано сельдей (штукъ)	Убито тюленя (пудовъ)	Приблизительная стоимость всего въ рубляхъ
Мангишлакскомъ	37616	411½	155 п. 35 фун.	143 п. 30 ф.	6277000	32190	346383
Красноводскомъ.	76357½	334	74 п. 23 ф.	34 п. 1 ф.	387805	—	330920
Итого .	113973½	745½	230 п. 18 фун.	177 п. 31 ф.	6664805	32190	677303

Добытыя рыба, тюлень и продукты рыболовства сбывались, какъ и всегда, рыбопромышленникамъ, которые отправляли ихъ въ Астрахань, Москву и другіе рынки.

Цѣны на рыбу и ея продукты въ отчетномъ году стояли въ Астрахани, Мангишлакѣ и Красноводскомъ уѣздѣ слѣдующія.

Въ какое время года	Цѣна за пудъ въ Астрахани въ рублях									Цѣна за пудъ въ Мангишлакѣ въ рублях										Цѣна за пудъ въ Красноводскомъ уѣздѣ въ руб.			
	Севрюга и осетръ		Бѣлуга					Сельдь за 1000 шт. въ рублях		Севрюга и осетръ		Бѣлуга					Сельдь за 1000 шт. въ рублях			Красная рыба	Чистиковая	Икра	Сельдь за 1000 штукъ
	Мѣрная	Полумѣрная	Пластомъ	Кускомъ	Икра	Клей	Визига	Мѣрная	Полумѣрная	Мѣрная	Полумѣрная	Пластомъ	Кускомъ	Икра	Клей	Визига	Мѣрная	Полумѣрная					
Весною.	5 р. 20 к.	4 р. 40 к.	5 р. 20 к.	4 р. 40 к.	50	90	30	43	12	4 р. 20 к.	3 р. 50 к.	3 р. 40 к.	3 р. 40 к.	50	80	30	отъ 25 до 35	8					
Лѣтомъ.	4 р. 40 к.	4 р.	4 р. 40 к.	4 р	50	90	30	—	—	4 р. 20 к.	3 р. 50 к.	3 р. 40 к.	3 р. 40 к.	40	80	30	—	—		отъ 2 р. 40 к. до 3 р.	отъ 50 к. до 75 к.	отъ 20 р. до 30 руб.	отъ 10 р до 20 руб.
Осенью.	5 р. 40 к.	4 р. 60 к.	5 р. 40 к.	4 р. 60 к.	50	90	30	—	—	4 р. 80 к.	3 р. 80 к.	3 р. 80 к.	3 р. 80 к.	40	80	30	—	—					

Глава X.

Кустарные и другіе промыслы.

Въ отчетномъ году туземнымъ населеніемъ области было выработано и продано предметовъ кустарной промышленности въ уѣздахъ:

Названіе предметовъ	Мангишлакскомъ: Выработано	Мангишлакскомъ: Продано	Мангишлакскомъ: На сумму въ рубляхъ	Красноводскомъ: Выработано	Красноводскомъ: Продано	Красноводскомъ: На сумму въ рубляхъ	Асхабадскомъ: Выработано	Асхабадскомъ: Продано	Асхабадскомъ: На сумму въ рубляхъ	Тедженскомъ: Выработано	Тедженскомъ: Продано	Тедженскомъ: На сумму въ рубляхъ	Мервскомъ: Выработано	Мервскомъ: Продано	Мервскомъ: На сумму въ рубляхъ
Ковровъ	15			161	74	3	171	12		92	29		1068	537	
Паласовъ	55	84		513	197		378	18		107	34		78	33	
Переметныхъ сумъ	66			(въ т. ч. намазлыкъ)			387	8		276	66				
Чуваловъ	57	—		3542	1751		587	40		492	60				
Дорожекъ	—	—		20	1		111	5		—	—		1407	515	
Шерстян. веревокъ	—	—		3500	1200		2998	15		—	—				
Торбъ	—	—		1800	1150		—	—		—	—		—	—	
Подпругъ и портянокъ	—	—		2400	800		—	—		—	—		—	—	
Сукна изъ верблюжьей и баран. шерсти кусковъ	—	—		1100	900		—	—		—	—		—	—	
Кафтановъ сукон.	4674	—		—	—		—	—		—	—		—	—	
Шубъ овчинныхъ	4718	—		520	300		—	—		—	—		—	—	
„ мѣховыхъ	—	—		40	30		—	—		—	—		—	—	
Ергаковъ	—	—		100	—		—	—		—	—		—	—	
Шарфовъ изъ козьяго пуха	4568			—	—		—	—		—	—		—	—	
Платковъ	—	9500		—	—		—	—		—	—		—	—	
Теплыхъ рубахъ	—			250	200		—	—		—	—		—	—	
Перчатокъ	5482			—	—		—	—		—	—		—	—	
Войлоковъ	—	—		5310	3860		4756	447		—	—		21321	8196	
Кошмъ	26683	19135		3705	2365		—	—		3685	1744		неизв.	—	
Шелковой матеріи	—	—		—	—		1597	670		—	—				
Бумажной „	—	—		—	—		1072	370		—	—				
							(кусковъ)								
Всего на 28719 рублей.				Всего на 48963 рубля.			Всего на 12000 рублей.			Всего на 9881 рубль.			Всего на 76642 рубля.		

Всего, слѣдовательно, туземцами области въ отчетномъ году было продано кустарныхъ издѣлій на 176205 рублей.

Общее количество различныхъ мастеровъ по уѣздамъ области и приблизительный средній заработокъ каждаго въ рубляхъ за годъ показаны въ нижеслѣдующей таблицѣ:

Названіе ремесленниковъ	Мангышлакскій у.		Красноводск. у.		Асхабадскій уѣздъ		Тедженскій уѣздъ		Мервскій уѣздъ	
	Число человѣкъ	Заработокъ каждаго	Число человѣкъ	Заработокъ каждаго	Число человѣкъ	Средній заработокъ каждаго	Число человѣкъ	Заработокъ каждаго	Число человѣкъ	Средній заработокъ каждаго
Столяровъ	—	—	9	до 360	55	221	—	—	57	317
Плотниковъ . . .	6	300	56	210	80	426	2	100—150	180	300
Печниковъ	1	300	9	265	10	525	2	100—150	47	352
Каменьщиковъ . .	12	350	72	340	36	329	—	—	639	337
Штукатуровъ . . .	2	120	12	240	40	220	2	100—150	430	297
Маляровъ	1	500	14	250	32	466	—	—	105	390
Кузнецовъ	2	450	28	230	87	329	47	50—150	158	210
Слесарей	—	—	7	500	403	407	1	300	6	480
Лудильщиковъ . .	3	200	9	200	7	285	—	—	—	—
Туземныхъ башмачниковъ и сапожниковъ	35	200	26	160	25	260	16	40—50	109	223
Сѣдельниковъ . .	8	200	4	800	4	485	2	60	10	244
Сапожниковъ . . .	1	400	25	212	87	192	2	80—100	59	262
Портныхъ мужск. .	10 (только земн.)	250 (только туодеж.)	23	330	28	258	—	—	13	223
„ дамск. .	—	—	5	200	5	388	—	—	—	—
Шапочниковъ . .	1	60	8	225	16	187	4	30—50	71	252
Парикмахеровъ . .	—	—	7	200	19	268	6	50—60	5	380
Часовыхъ дѣлъ мастеровъ	—	—	3	600	8	515	—	—	2	800
Золотыхъ дѣлъ мастеровъ	1 (туз вещей)	200	1	500	7	173	—	—	—	—
Серебряныхъ дѣлъ мастеровъ . . .			12	200	17	360	11	100—150	127	595
Лодочныхъ мастеровъ	6	350	22	270	—	—	—	—	2	200

Названіе ремесленниковъ	Мангишлакскій у.		Красноводск. у.		Асхабадскій уѣздъ		Тедженскій уѣздъ		Мервскій уѣздъ	
	Число человѣкъ	Заработокъ каждаго	Число человѣкъ	Заработокъ каждаго	Число человѣкъ	Заработокъ каждаго	Число человѣкъ	Заработокъ каждаго	Число человѣкъ	Заработокъ каждаго
Мастеровъ для подѣлки кибиточныхъ основъ	—	—	11	200	—	—	13	50-150	49	160
Кровельщиковъ . .	1	100	—	—	4	749	—	—	—	—
Литейщиковъ . . .	—	—	—	—	30	350	—	—	—	—
Котельныхъ дѣлъ мастеровъ . . .	—	—	—	—	15	500	—	—	—	—
Токарей	—	—	—	—	47	767	—	—	—	—
Насѣкальщики . .	—	—	—	—	7	515	—	—	—	—
Точильщиковъ . .	—	—	—	—	3	286	—	—	—	—
Болторѣзовъ . . .	—	—	—	—	4	305	—	—	—	—
Стругальщиковъ .	—	—	—	—	11	729	—	—	—	—
Сверлильщиковъ .	—	—	—	—	8	433	—	—	—	—
Молотобойцевъ по металлу	—	—	—	—	59	310	—	—	—	—
Каретниковъ . . .	—	—	—	—	3	590	—	—	—	—
Жестянщиковъ . .	—	—	—	—	12	200	—	—	—	—
Переплетчиковъ . .	—	—	—	—	1	360	—	—	—	—
Обойщиковъ . . .	—	—	—	—	2	250	—	—	—	—
Бондарей	—	—	—	—	4	270	—	—	—	—
Итого мастеровъ	90	—	363	—	1176	—	108	—	2049	—

Кромѣ того, во всѣхъ уѣздахъ пришлое населеніе и отчасти туземное занималось еще отхожими промыслами, а послѣднее (какъ напр.: въ Красноводскомъ, Тедженскомъ и Мервскомъ уѣздахъ) и охотою, что неоднократно и отмѣчалось въ предыдущихъ обзорахъ области.

Глава XI.

Пути сообщенія

и почтово-телеграфная часть.

Въ отчетномъ году продолжалась шоссировка дороги отъ Фирюзы ко входу въ ущелье, ведущее въ Акъ-Тепе. Всего выполнено работъ на длинѣ 2 верстъ 336½ саж. стоимостью въ 1837 р. 05 к.

Разработана колесная дорога отъ поселка Романовскаго Асхабадскаго уѣзда на 22 версты Гауданскаго тракта близъ Куртъ-Су. Дорога эта представляетъ большой подъемъ зигзагами отъ Романовскаго, затѣмъ идетъ въ широкомъ ущельѣ, которое передъ Куртъ-Су сильно съуживается, причемъ мѣстами дорога идетъ между отвѣсными скалами; вся послѣдняя часть исполнена съ производствомъ порохострѣльной работы.

Длина дороги около 7 верстъ, а стоимость 2000 р.

Разработана въ Асхабадскомъ уѣздѣ горная дорога отъ поселка Обручево къ сѣнокоснымъ лугамъ на горномъ плато. Представляя отъ Обручево сначала непрерывный небольшой подъемъ, дорога затѣмъ входитъ въ извилистое ущелье, гдѣ подъемъ дѣлается круче и дорога идетъ зигзагами и косогоромъ до перваго, болѣе низкаго, плато, откуда уже косогоромъ идетъ подъемъ на верхнее плато подлѣ самой персидской границы. На дорогѣ этой длиною около 9 верстъ пришлось исполнить большія порохострѣльныя работы, крѣпленіе откосовъ и большія выемки.

Израсходовано 10486 руб. 90 коп., изъ нихъ 6000 руб. были отпущены Военнымъ Министерствомъ изъ запаснаго кредита Военнаго Министерства.

Дорога эта въ своей верхней и средней части весьма живописна, такъ какъ встрѣчаются арчевыя деревья.

Построено шоссе отъ Асхабада къ Акъ-Тепинскому лагерю на длинѣ 3 вер. 5¾ саж. израсходовано 4832 руб. 93 коп., но вслѣдствіе неимѣнія въ области катка шоссе (изъ грохоченаго гравія) не укатано.

Въ будущемъ году будетъ выписанъ катокъ и произведена укатка.

Разработана дорога по Дурунскому приставству отъ Бендесенскаго перевала на Каракалинскій почтовый трактъ съ вѣткою къ Тепсъ-Гумбету (поселокъ Тумановскій). Работа обошлась въ 1500 рублей.

Въ Кара-Калинскомъ приставствѣ продолжались начатыя въ 1900 году изысканія новаго колеснаго пути въ обходъ Гауданабскаго перевала съ очень крутыми подъемами и поворотами.

Въ Мангишлакскомъ уѣздѣ на протяженіи около 200 верстъ разработана колесная дорога отъ Форта-Александровскаго до мѣстности Джармышъ. Дорога прошла по сѣверному склону горъ Кара-Тау чрезъ мѣста, гдѣ имѣются родники и производятся посѣвы, а также чрезъ мѣста съ залежами мѣдной и желѣзной руды и каменнаго угля.

Разработка дороги обошлась въ 500 рублей.

Въ Асхабадскомъ уѣздѣ построены на дорогахъ нѣсколько новыхъ мостовъ, снесенныхъ ливнемъ, бывшимъ 29-го Мая.

Обычный ремонтъ всѣхъ дорогъ въ области по надобности производился нарядомъ отъ туземнаго населенія.

Всего израсходовано 21156 руб. 83 коп.

Состояніе почтово-телеграфной части въ области въ отчетномъ году видно изъ таблицы въ прилож. подъ № 5.

Глава XII

Торговля.

Въ отчетномъ году было выдано промысловыхъ свидѣтельствъ и билетовъ по уѣздамъ:

Названіе свидѣтельствъ и билетовъ	По Мангишлакскому и Красноводскому		По Асхабадскому		По Тедженскому и Мервскому	
	Годовыя	Полугодовыя	Годовыя	Полугодовыя	Годовыя	Полугодовыя
Сословныхъ купеческихъ свидѣтельствъ 1-й гильдіи	—	—	—	—	—	—
Сословныхъ купеческихъ свидѣтельствъ 2-й гильдіи	—	—	—	—	1	—
Для торговыхъ предпріятій 1 разряда	—	—	2	—	2	—
На складочныя къ нимъ помѣщенія	—	—	—	—	2	—
Число безплатныхъ промысловыхъ билетовъ на складочныя помѣщенія	—	—	—	—	6	—
Для торговыхъ предпріятій 2 разряда	102	7	287	25	238	14
На складочныя къ нимъ помѣщенія	—	—	—	—	—	—
Число безплатныхъ промысловыхъ билетовъ на складочныя помѣщенія	76	—	120	—	31	—
Для торговыхъ предпріятій 3 разряда	184	28	490	35	336	58
На складочныя къ нимъ помѣщенія	—	—	1	—	—	—
Число безплатныхъ промысловыхъ билетовъ на складочныя помѣщенія	29	—	7	—	37	—
Для торговыхъ предпріятій 4 разряда	52	17	183	29	257	179
Для торговыхъ предпріятій 5 разряда	28	4	—	1	9	2
На развозный торгъ	8	—	15	2	15	—
На разносный торгъ	—	—	—	—	—	—

Названіе свидѣтельствъ и билетовъ	По Мангышлакскому и Красноводскому		По Асхабадскому		По Теджен-скому и Мервскому	
	Годовыя	Полугодовыя	Годовыя	Полугодовыя	Годовыя	Полугодовыя
Для промышленныхъ предпріятій.						
1 разряда	—	—	—	—	—	—
2 разряда	—	—	—	—	—	—
3 разряда	—	—	—	—	—	—
4 разряда	—	—	—	—	—	—
5 разряда . . .	1	—	—	—	5	—
6 разряда	14	—	2	—	1	1
7 разряда . . .	4	2	7	—	9	3
8 разряда . . .	9	3	81	5	29	1
Безплатныхъ промысловыхъ билетовъ	4	—	1	—	—	—
Для личныхъ промысловыхъ занятій	—	—	2	—	—	—
II разряда . . .	—	—	—	—	—	—
III разряда . . .	2	10	4	1	3	—
IV разряда . . .	114	17	166	27	97	10
V разряда . . .	—	—	—	—	—	—
VI разряда . . .	—	—	—	—	—	—
VII разряда . . .	71	2	94	7	30	8
Итого . .	698	90	1462	132	1098	276

Всего, слѣдовательно, выдано промысловыхъ свидѣтельствъ и билетовъ 4756, съ которыхъ получено всего сборовъ и по взысканіямъ 73098 руб. 99 коп.

Касаясь внутренней торговли области, слѣдуетъ отмѣтить также движеніе грузовъ между желѣзнодорожными станціями въ Закаспійской области и дѣятельность Асхабадскаго отдѣленія Государственнаго Банка.

Въ отчетномъ году между станціями Средне-Азіатской желѣзной дороги въ раіонѣ области перевезено:

	Пудовъ
Риса	87180
Сушеныхъ фруктъ	69508
Чая	13225
Вина виноградnаго	12093
Водки	31409
Желѣза, стали, чугуна и издѣлій изъ нихъ . .	89610
Кожъ невыдѣланныхъ и шкуръ	9526
Лѣсныхъ строительныхъ матеріаловъ . . .	911080
Мануфактурныхъ	50300
Керосина	84528
Нефти	97304
Москательныхъ и аптекарскихъ товаровъ . .	12561
Муки пшеничной	105978
Овчинъ невыдѣланныхъ	27553
Каракуля и мерлушекъ	1518
Маиса	98
Пива	132969
Пряжи и нитокъ	1258
Сахарнаго песку	2306
Сахара рафинада	24629
Соли	127375
Сѣмянъ всякихъ	118112
Хлопка	213138
Пшеницы	108626
Ячменя	40964
Шерсти	89332
Всѣхъ остальныхъ грузовъ	3529732
Итого	5994212

Всѣ эти товары подвозились къ станціямъ изъ тѣхъ или другихъ мѣстностей и развозились со станціи въ большинствѣ случаевъ караванами.

Непосредственное же караванное торговое движеніе между уѣздами области, какъ и всегда, существовало въ отчетномъ году въ болѣе или менѣе широкихъ размѣрахъ.

Краткія статистическія свѣдѣнія объ операціяхъ Асхабадскаго Государственнаго Банка (въ тысячахъ рублей) сгруппированы въ нижеслѣдующей таблицѣ:

	Оставалось къ 1 января 1901 года		Въ 1901 году поставлено:				Остается къ 1 января 1902 года	
			въ дебетъ		въ кредитъ			
	Отдѣленіе	Казначейство	Отдѣленіе	Казначейство	Отдѣленіе	Казначейство	Отдѣленіе	Казначейство
Активъ:								
Касса	604,1	104,7	20180,8	19970,6	20292,0	19905,9	492,9	169,4
Учтенные векселя .	124,4	—	461,0	—	457,2	—	128,2	—
Ссуды подъ залогъ %% бумагъ . .	55,2	—	135,0	—	124,1	—	67,0	—
Процентныя бумаги, принадлежащія Банку . .	66,3	—	463,3	—	463,4	—	66,2	—
Счетъ съ Банкомъ .	—	—	109,0	—	—	—	109,0	—
„ съ Казначействомъ . .	—	—	—	—	—	—	—	—
„ Казначейства съ учрежденіями . . .	—	548,3	—	15189,5	—	15216,0	—	521,8
Прочіе активы. .	15,5	—	354,4	—	303,8	—	66,1	—
Итого. .	865,5	653,0	21704,4	35160,1	21690,5	35121,9	929,4	691,2
Пассивъ:								
Вклады	105,0	—	205,2	—	135,1	—	175,1	—
Текущіе счета . .	78,7	—	3514,1	—	3533,2	—	59,6	—
Счетъ съ Банкомъ .	53,5	—	21357,5	—	21411,0	—	—	—
„ съ Казначействомъ . .	548,3	—	15189,5	—	15216,0	—	521,8	—
„ Казначейства съ учрежденіями . . .	—	653,0	—	4754,5	—	4716,3	—	691,3
Прочіе активы . .	80,0	—	6186,6	—	6093,7	—	172,9	—
Итого .	865,5	653,0	46452,9	4754,5	46389,0	4716,3	929,4	691,2
Процентныхъ бумагъ, принятыхъ на храненіе, состояло къ 1 января 1901 г. . . .	—	—	—	—	—	—	—	819,9
Въ 1901 г. принято .	—	—	—	—	—	—	—	367,1
„ выдано .	—	—	—	—	—	—	—	378,1
Къ 1 января 1902 года остается. .	—	—	—	—	—	—	—	808,9

Транзитъ по направленію въ Россію, Бухару и Туркестанъ изъ области и обратно въ отчетномъ году, по свѣдѣніямъ, сообщеннымъ управленіемъ Средне-Азіатской дороги, выражался въ слѣдующихъ цыфровыхъ данныхъ (въ пудахъ).

НАИМЕНОВАНІЕ ГРУЗОВЪ	ВВОЗЪ		ВЫВОЗЪ	
	Изъ Россіи	Изъ Бухары и Туркестана	Въ Россію	Въ Бухару и Туркестанъ
Риса	52488	81477	—	3606
Сушеныхъ фруктовъ	1012	44685?	216141	4594
Чая	67399	2037	5120	39099
Вина виноградnаго	25025	14361	2576	1037
Водки	11571	2924	53	9341
Желѣза, стали, чугуна и издѣлій изъ нихъ	96158	6192	1479	254628
Кожъ и шкуръ невыдѣланныхъ	274	13237	17152	4381
Лѣсныхъ строительныхъ матеріаловъ	516	10395	—	565734
Мануфактуры	76605	7966	9281	41425
Керосина	—	1315	—	664803
Нефти	8	—	—	102654
Москательныхъ и аптекарскихъ товаровъ	26698	1979	590	33715
Муки пшеничной	230738	1486	—	58002
Овчинъ невыдѣланныхъ	37	18273	53499	19974
Каракуля и мерлушекъ	18	9394	904	3961
Маиса	—	905	2079	10
Пива	3886	2451	—	25940
Пряжи и нитокъ	2921	461	91	6930
Сахарнаго песку	106681	369	—	4
Сахара-рафинада	389528	1057	—	12714
Соли	16	3651	—	3058
Сѣмянъ всякихъ	4312	8391	7368	312502
Хлопка	10	129812	532145	29841
Пшеницы	1015	1368	—	605052
Ячменя	205	101	—	5059
Шерсти	45	17550	193862	1505
Всѣхъ остальныхъ грузовъ	244563	414102	59272	587276
ИТОГО	1341729	1198606	1101612	3398845

Караванами въ отчетномъ году было ввезено и вывезено въ область различныхъ товаровъ изъ Уила, Хивы, Бухары, Персіи и Афганистана

а) ввезено:

Въ Уилъ на ярмарку было туземцами Мангишлакскаго уѣзда на 379 караванахъ шерсти, кожъ и конмъ на	181639 р. — к.
Въ Хиву оттуда и тѣхъ-же товаровъ на 193 караванахъ на .	13765 р. — к.
Въ Хиву изъ Красноводскаго уѣзда на 41 караванѣ разныхъ товаровъ на	63700 р. 30 к.
Въ Хиву и Бухару изъ Асхабадскаго уѣзда разныхъ товаровъ на	48710 р. — к.
Въ Хиву и Бухару изъ Теджен-скаго уѣзда въ отчетномъ году вывоза товаровъ небыло	— р. — к.
Въ Хиву, Бухару и Афганистанъ изъ Мервскаго уѣзда на караванахъ разныхъ товаровъ, приблизительно, на	900000 р. — к.
Итого приблизительно на	1207814 р. 30 к.

в) вывезено:

Изъ Уила въ Мангишлакскій уѣздъ (чая, сахара, хлѣба и мануфактурныхъ товаровъ) на	150930 р. — к.
Изъ Хивы туда же (халатовъ и хлѣба) на	37485 р. — к.
Въ Красноводскій уѣздъ разныхъ товаровъ на	261864 р. — к.
Изъ Хивы и Бухары въ Асхабадскій уѣздъ разныхъ товаровъ . .	22049 р. — к.
Изъ Хивы и Бухары въ Теджекскій уѣздъ въ отчетномъ году товары не вывозились	— р. — к.
Изъ Хивы, Бухары и Афганистана въ Мервскій уѣздъ разныхъ товаровъ, приблизительно, на . .	700000 р. — к.

Итого приблизительно на 1172328 р. — к.

Относительно торговли области съ Персіей и Афганистаномъ въ отчетномъ году слѣдуетъ замѣтить, что чрезъ пограничныя таможни было ввезено въ Персію и Афганистанъ и вывезено оттуда:

Привезено.	Изъ Персіи		Изъ Афганистана	
	Пудовъ	Стоимость въ рубляхъ	Пудовъ	Стоимость въ рубляхъ
Пшеницы	—	—	19890	18458
Ячменя	113609	62936	5054	4044
Сухихъ фруктъ	245645/25	610451	7676	17260
Орѣховъ, миндалю	13030	47754	17276	54209
Чаю чернаго	2113/17	52855	—	—
Мелкаго рогатаго скота	4031 шт.	11485	—	—
Кожъ невыдѣланныхъ	44710	252350	2524	62981
„ выдѣланныхъ	1789/33	35806	845	11897
Мягкой рухляди	8240	117206	553	24512
Кожанной обуви	316	8617	9	114
Чаю зеленаго	43268/23	851508	—	—
Сѣмянъ всякихъ	32970	14840	1031	1522
Драгоцѣнныхъ камней	51 1/2	46658	12 зол.	1
Китръ (растительнаго клею)	209	1981	9	90
Растительныхъ красильныхъ веществъ	8667	42534	1336	2944
Марены	4674	20618	—	—
Индиго	563/37	31863	—	—
Хлопка-сырца	279359/30	1889746	4259	31846
Кенафъ	2555	5101	—	—
Коконовъ и шелку-сырца	320/31	11272	—	—
Шерсти въ сыромъ видѣ	63064	328984	25814	111971
Аладжи бумажной	8554	328481	4	121
Шелковыхъ тканей	881/14	258534	6	1183
Полушелковыхъ тканей	787/22	117358	„/5	12
Кушаковъ	277/4	34578	542	7485
Шерстяныхъ тканей	351/2	45228	73	974
Войлоковъ-кошмъ	6147/32	54404	474	5715
Ковровъ шерстяныхъ	3179	148688	647	25485
Вязаныхъ шерстяныхъ издѣлій	567/8	17798	53	1693
Прочихъ товаровъ	37062/38	182751	74841/35	140335
Итого.	942900/35	5632393	162917	525558

Ввезено.	Въ Персію		Въ Афганистанъ	
Риса	98174	295239	—	—
Соли поваренной . . .	127247	6786	—	—
Сахарнаго песку . . .	68669	206007	—	—
Сахару-рафинаду . . .	230475	921400	—	—
Папиросъ (въ штукахъ) . .	6525865	30437	—	—
Пряденаго шелка . . .	350	44169	—	—
Керосина	110628	162310	—	—
Фарфоровыхъ издѣлій . .	7257	45894	65	2100
Издѣлій изъ стекла . .	18215	84926	—	—
Мѣдныхъ издѣлій . . .	2938	42497	—	—
Полотна „равенгухъ“ . .	6488	54311	—	—
Бумажныхъ тканей . .	77282	2633523	937	38600
Спичекъ	7591	70217	—	—
Прочихъ товаровъ . .	—	690747	—	560
Итого . . .	919459	5283963	1085	41260

Дѣятельность Асхабадскихъ транспортныхъ конторъ

Въ отчетномъ году было получено и отправлено мѣстными транспортными конторами разнаго груза:

	Получено		Отправлено	
	Пудовъ	На сумму въ рубляхъ	Пудовъ	На сумму въ рубляхъ
Конторой общества „Кавказъ и Меркурій“	214050	1930999 37/37	187451	1255672 28/28
Конторой компаніи „Надежда“ .	186200	1040500	258420	1101130
Конторой „Восточнаго общества“	324909	2650000	173223	1047856
Конторой „Россійскаго общества транспортированія кладей“ .	103044	930862	100000	1175715
Итого. .	828203	6552361 37/37	719094	4590373 28/28

Портовое грузовое движеніе

Въ отчетномъ году *въ портъ Форта-Александровскаго* было *ввезено* разнаго товара изъ Астрахани, Петровска и Красноводска 282492 пуд. на сумму 330333 руб.

Отправлено же изъ этого порта (въ Петровскъ, Астрахань, Баку и Нижній-Новгородъ) 131003 1/3 пуд., на сумму 474242 руб.

Въ Красноводскій портъ въ отчетномъ году *прибыло* изъ Астрахани, Петровска и Баку 312 парусныхъ судовъ съ грузомъ въ 5437490 пуд.

Оттуда-же — 1423 паровыхъ судна съ грузомъ въ 19993150 пудовъ.

Изъ Персіи—87 паровыхъ судовъ съ грузомъ въ 19083 пуда.

Оттуда-же — 41 парусное судно съ грузомъ въ 28635 пудовъ.

Итого—1863 судна съ грузомъ 25478358 пуд.

Отошло-же изъ порта въ Астрахань, Петровскъ и Баку 1442 паров. судна съ грузомъ въ 11839785 пуд.

Туда-же—325 парусныхъ судна съ грузомъ въ 1560756 пудовъ.

Въ Персію—75 паровыхъ судовъ съ грузомъ въ 166148 пудовъ.

Туда-же—20 парусныхъ судовъ съ грузомъ въ 11369 пудовъ.

Итого—1862 судна съ грузомъ 13578058 пуд.

Глава XIII.

Города и поселенія.

Города и поселенія области годъ отъ году въ болѣе или менѣе значительной степени прогрессируютъ въ своемъ развитіи, особенно большое увеличеніе далъ въ отчетномъ году г. Асхабадъ, населеніе коего за годъ увеличилось на 4865 человѣкъ, лишь населеніе г. Мерва, повидимому, съ каждымъ годомъ все болѣе и болѣе уменьшается: такъ, въ отчетномъ году населеніе его равнялось 3926 челов. (вмѣсто 5128 челов. населенія 1900 г.). Причина этого та, что помимо маляріи много рабочаго люда въ 1901 г. было привлечено большими работами на Кушкѣ по постройкѣ крѣпости и въ Ташкентъ по постройкѣ Оренбургской желѣзной дороги.

Въ нижеприводимой таблицѣ сгруппированы цыфровыя данныя о числѣ различныхъ зданій во всѣхъ болѣе или менѣе значительныхъ пунктахъ области съ пришлымъ населеніемъ.

Какія зданія:	Мангишлакскій уѣздъ				Красноводскій уѣздъ				Асхабадскій уѣздъ		Тедженскій уѣздъ					Мервскій уѣздъ			
	Въ Форть-Александровскомъ	Въ слободѣ Форта-Александровскаго	Въ Николаевскомъ поселеніи	Въ селеніи на островѣ Долгомъ	Въ г. Красноводскѣ	Въ поселкѣ и станціи Кизиль-Якшы	Въ Карагала	Въ Чикишлярѣ	Изъ Гасанъ-Кули	Въ Ягты-Олумѣ	Въ г. Асхабадѣ	Въ Кизиль-Арватѣ	Въ Тедженѣ	Въ Серахсѣ	Въ Душакѣ	Въ Каахкѣ	Въ Артыкѣ	Въ Меровѣ	Въ Іолотани	Въ Тахта-Базарѣ	Въ Кушкѣ
Церквей православныхъ	1	—	1	1	4 (въ т. ч. молитвдомъ)	1	1	1	—	—	3	2	1	1	—	1	—	2	—	—	1
„ армяно-григор.	—	—	—	—	—	—	—	—	—	—	1	1	—	—	—	—	—	1	—	—	—
Мечетей	—	1	—	—	1	—	—	3	9	2	2	1	—	—	—	—	—	1	—	—	—
Синагогъ	—	—	—	—	—	—	—	—	—	—	3	—	—	—	—	—	—	2	1	1	—
Казенныхъ зданій:																					
Инженернаго вѣдомства	7	5	—	—	49	—															
Военно-народн. управленія	1	5	2	—	4	—															
Желѣзнодорожныхъ	—	—	—	—	126	87	26	17	1	4	32	143	13	70	36	43	6	107	18	6	100
Министерства Финансовъ	—	—	—	—	1	—															
Общественныхъ	—	4	1	4	2	—	—	—	—	—	7	—	—	—	—	—	—	—	—	—	—
Частныхъ	—	134	924	156	369	8	17	30	65	1	2189	367	20	68	25	145	10	537	78	54	32
Не жилыхъ зданій, занятыхъ подъ лавками, складами и проч., и принадлежащихъ частнымъ лицамъ и казнѣ	(не жилыя зданія показ. въ числѣ перечисленныхъ)				31	35	13	24	35	1	23	—	16	45	3	39	—	(нежилыя зданія въ этомъ числѣ)			
Всего.	9	150	928	161	587	131	57	75	110	8	2262	514	50	184	64	228	16	650	97	61	133

Примѣчаніе. Всѣ частныя жилыя зданія и лавки принадлежатъ: русскимъ, армянамъ, персіянамъ, татарамъ, грузинамъ, бухарскимъ подданнымъ, хивинцамъ и, помимо различныхъ русскихъ подданныхъ, прочимъ иностранцамъ Востока и Запада.

Степень торговаго развитія городовъ и мѣстечекъ области видна изъ слѣдующей таблицы.

Наименованіе торговыхъ заведеній	Мангышлакскій уѣздъ				Красновод. уѣздъ				Асхаб. уѣздъ		Тедженскій уѣздъ					Мервскій уѣздъ			
	Слобода при фортѣ Александровскомъ	Сел. Николаевское	Сел. Долгое	Сел. Заворотъ	Красноводскъ	О. Челекенъ	Чикишляръ и пр.	Кара-Калинское прист.	Асхабадъ	Кизилъ-Арватъ	Тедженъ	Душакъ	Аринкъ	Серахсъ	Каахка	Мервъ	Іолотанъ	Тахта-Базаръ	Кушка
Гостинницъ	—	—	—	—	4	—	—	—	6	—	—	1	—	—	1	3	—	—	1
Буфетовъ	—	—	—	—	3	—	—	—	—	—	1	1	1	—	1	[illegible]	—	—	—
Трактировъ	—		—	—	[illegible]	—	1	1	Въ числѣ харчевенъ и чайныхъ		—	—	—	1	—	14	—	—	1
Меблиров. комнатъ	—	—	—	—	1		—	—	5		—	—	—	—	—	—	—	—	—
Караванъ-сараевъ	—	—	—	—		—	—	—	41	—	—	1	—	—	2	14	2	—	—
Харчевенъ	—	—	—	—	7	—	—	—	34	2	8	3	—	9	7	2	—	3	2
Чайныхъ	—	—	—	—	11	—	—	—	26	4						25	11	4	5
Мясныхъ лавокъ	2	—	—	—	10	—	—	2	45	9	4	2	—	4	6	12	21	2	4
Хлѣбопекарень	—	—	—	—	6	—	2	—	—	15				6	6	14	2	2	5
Винныхъ лавокъ	—	—	—	—	3	—	—	—	18	15						5	—	—	1
Пивныхъ	—	—	—	—	6	1	1	—	(въ томъ числѣ и трактиры)		—	—	—	—	—	6		—	2
Мануфактурныхъ магазиновъ	20	4	3	—	12	—	—	5	72	23	16	5	—	14	19	15	13	57	4
Бакалейныхъ маг.					—	—	—	—	105	—						9	10	3	9
Москательныхъ и желѣзныхъ издѣл.	—	—	—	—	3	—	—	—	18	13	—	—	—	—	—	3	—	—	3
Кожевен. лавокъ	—	—	—	—	2	—	—	—	—	—	—	—	—	—	—	2	—	—	—
Мелочныхъ	9	—	—	2	22	1	24	6	134	7	—	—	—	17	10	5	50	—	5
Рыбныхъ	—	—	—	—	3	—	—	—	—	—	—	—	—	—	—	1	—	—	—
Овощныхъ	—	—	—	—	49	—	—	—	—	—	—	—	—	—	—	10	—	—	—
Ренсковыхъ погреб.	2	—	—	—	12	—	2	2	42	13	2	2	1	3	4	17	2	—	4
Кондитерскихъ	—	—	—	—	—	—	—	—	8	—	—	—	—	—	—	—	—	—	—

Наименованіе торговыхъ заведеній	Мангишлакскій уѣздъ				Красновод. уѣздъ				Асхаб. уѣздъ		Тедженскій уѣздъ				Мервскій уѣздъ			
	Слобода при форт.-Александровскомъ	Сел. Николаевское	Сел. Долгое	Сел. Заворотъ	Красноводскъ	О. Челекенъ	Чикишляръ. пр.	Кара-Калинск. прист.	Асхабадъ	Кизыль-Арватъ	Тедженъ	Душакъ	Артыкъ	Серахсъ	Мервъ	Ологанъ	Тахта-Базаръ	Кушка
Складовъ спирта и вина	—	—	—	—	3	—	—	—			—				1	—	—	—
Складовъ пива . .	—	—	—	—	1	—	—	—			—				—	—	—	—
„ муки . .	—	—	—	—	4	—	—	—	3	—	—	3	1	— 8	2	—	—	—
„ дровъ и угля	—	—	—	—	2	—	—	—			—				1	—	—	—
Складовъ керосина.	—	—	—	—	2	—	—	—			—		—	—	1	—	1	—
„ лѣсныхъ .	—	—	—	—	3	—	—	—	7	1	—		—	—	3	—	—	1
Аптекъ частныхъ .	—	—		—	1	—	—	—	2	—	—	—	—	—	1	—	—	—
Аптекарск. магаз. .	—	—	—	—	—	—	—	—	1	—	—	—	—	—	1	—	—	—
Торговыхъ банъ. .	—	—	—	—	5	—	—	—	—	2	—	—	—	—	4	—	—	1
Заводовъ искусств. минеральн. водъ .	—	—	—	—	1	—	—	—	4	1	—	—	—	—	2	—	—	1
Завод. кирпичныхъ.	—	—	—	—	2	—	—	—	22	1	—	—	—	—	—	4	2	1
„ известков. .	—	—	—	—	2	—	—	—	—	—	—	—	—	—	—	—	1	—
„ гипсовыхъ .	—	—	—	—	1	—	—	—	—	—	—	—	—	—	—	—	—	—
„ хлопко-очист.	—	—	—	—	—	—	—	—	2	—	1	—	—	—	3	—	—	—
„ кожевенныхъ.	—	—	—	—	—	—	—	—	4	—	—	—	—	—	3	2	—	—
„ мыловарен. .	—	—	—	—	—	—	—	—	5	—	—	—	—	—	4	2	—	—
Мельницъ паровыхъ	—	—	—	—	—	—	—	—	3	1	—	—	—	—	60*)	4	20	—
„ водяныхъ	—	—	—	—	—	—	—	28			—	—	—	—				
Итого .	33	4	3	2	187	2	30	41	601	107	32	18	3	54 64	246	126	95	50

*) Всѣ въ Отамышскомъ и Тохтамышскомъ районахъ.

Приходъ и расходъ общественныхъ суммъ городовъ и мѣстечекъ области въ отчетномъ году выражался въ слѣдующемъ видѣ:

Означеніе §§ по формамъ, объявленнымъ въ „Собраніи Узаконеній“ 1897 г. за № 79.	Мангишлакскій уѣздъ						Красноводскій уѣздъ					
	Слобода при Форт-Александровск		Сел. Николаевское		Сел. Долгое		Красноводскъ		Чикишляръ		Кара-Кала	
	Руб.	К.	Руб.	К.	Руб.	К.	Руб.	К.	Руб.	К.	Р.	К.
Доходы:												
I. Сборъ съ недвижимыхъ имуществъ	390	15	938	60	—	—	2815	8	366	10	186	—
II. Сборъ съ торговли и промысловъ	456	90	17	10	1341	88	3051	10	148	40	37	60
III. Сборъ съ лошадей и собакъ	—	—	—	—	—	—	—	—	—	—	—	—
IV. Пошлинъ разныхъ наименованій	700	23	735	—	—	—	365	91	34	25	25	67
V. Съ городскихъ имуществъ и оброчныхъ статей . . .	486	62	—	—	—	—	26089	37 1/2	—	—	121	15
VI. Съ городскихъ сооруженій [предпріятій]	130	40	598	46	—	—	5091	43	247	55	252	—
VII. Пособіе городу и возвратъ расходовъ	—	—	—	—	—	—	—	—	—	—	—	—
VIII. Разныя поступленія . . .	—	—	—	—	—	—	3376	23	—	—	51	20
Остатки и недоимки прошлыхъ лѣтъ и поступленія въ счетъ смѣты 1901 года .	1250	19	—	—	1028	39	7273	65 1/2	561	72	245	73
Итого . . .	3414	49	2289	16	2370	27	48062	78	1358	2	917	35

Асхабадскій уѣздъ				Тедженскій уѣздъ								Мервскій уѣздъ					
Асхабадъ		Кизилъ-Арватъ		Тедженъ		Серахсъ		Каахка*]		Душакъ		Мервъ		Іолотанъ		Тахта-Базаръ	
Руб.	К.	Руб.	К.	Руб.	К.	Руб.	К.	Руб.	К.	Руб.	К.	Руб.	К.	Руб.	К.	Руб.	К.
13964	56	3443	10	261	60	609	80	556	46	206	38	6077	31	452	80	433	20
11061	73	613	15	136	67	71	80	308	38	56	25	4090	77	1329	73	240	20
529	70	—	—	—	—	—	—	—	—	—	—	—	—	—	—	—	—
7097	89	93	8	350	29	153	40	73	41	—	—	577	23	—	—	—	—
16401	1	1658	—	—	—	1721	64	—	—	—	—	15539	47	—	—	1075	76
6993	10	—	—	2884	85	2405	5	768	2	237	73	3538	77	404	6	1500	—
—	—	110	—	100	—	—	—	212	74	6	30	3938	30	—	—	—	—
7447	72	47	—	19	14	12	—	47	36	120	84	13821	81	1040	28	313	43
3101	31	626	72	—	—	—	—	—	—	—	—	—	—	—	—	—	—
66597	2	6621	5	3752	55	4963	69	1966	37	627	56	47583	66	3226	87	3562	59

*] Къ суммамъ Каахка присоединены и общественныя суммы по селенію Канцелярія отъ 16/17 февраля 1901 г. за № 2074.

Артыкъ на основаніи резолюціи Начальника области на докладѣ Правителя

Означеніе §§ по формамъ, объявленнымъ въ „Собраніи Узаконеній“ 1897 г. за № 79.	Мангишлакскій уѣздъ						Красноводскій уѣздъ					
	Слобода при Фортѣ-Александровск.		Сел. Никольское		Сел. Долгое		Красноводскъ		Чикишляръ		Кара-Кала	
	Руб.	К.	Руб.	К.	Руб.	К.	Руб.	К.	Руб.	К.	Р.	К.
Расходы:												
I. Участіе въ расходахъ по содержанію правительственныхъ учрежденій .	—	—	—	—	—	—	—	—	—	—	—	—
II. Содержаніе городского общественнаго управленія .	530	5	198	—	120	—	5116	34	298	33	236	—
III. Отопленіе и освѣщеніе тюремъ	—	—	—	—	—	—	—	—	—	—	—	—
IV. Воинская квартирная повинность	—	—	—	—	—	—	—	—	—	—	—	—
V. Содерж. городской полиціи	764	62	646	26	—	—	9652	61	240	—	176	50
VI. Содержаніе пожарныхъ командъ	176	85	—	—	—	—	1189	34	199	35	—	—
VII. Благоустройство города .	390	23	—	—	—	—	5302	21	257	15	139	10
VIII. Содержаніе городскихъ сооруженій (предпріятій)	20	73	—	—	—	—	3142	25	—	—	65	—
IX. Народное образованіе . .	165	—	220	—	734	98	—	—	—	—	—	—
X. Общественное призрѣніе .	—	—	—	—	—	—	—	—	—	—	—	—
XI. Медицинская, ветеринарная и санитарная части	—	—	275	—	199	96	2793	94	—	—	—	—
XII. Уплата налоговъ	—	—	—	—	—	—	—	—	—	—	—	—
XIII. Содержаніе и устройство прин. городу недвижимыхъ имуществъ	186	—	131	—	120	—	1396	70	—	—	18	90
XIV. Уплата долговъ и переходящихъ суммъ	—	—	—	—	—	—	—	—	—	—	—	—
XV. Отчисленіе на образованіе капитала	—	—	—	—	—	—	—	—	—	—	—	—
XVI. Разные расходы	—	—	610	—	260	—	8884	57	83	—	—	—
Расходы за счетъ смѣты прошлаго года	—	—	—	—	—	—	353	30	—	—	—	—
Итого . . .	2233	47	2246	26	1434	94	37831	26	1077	33	635	50

(Свѣдѣнія о земледѣльческихъ поселкахъ области см. въ концѣ книги

Асхабадскій уѣздъ				Тедженскій уѣздъ						Мервскій уѣздъ					
Асхабадъ		Кизилъ-Арватъ		Теджень		Серахсъ		Кушка		Мервъ		Голотань		Тахта-Базаръ	
Руб.	К.	Руб.	К.	Руб.	К.	Руб.	К.	Руб.	К.	Руб.	К.	Руб.	К.	Руб.	К.
—	—	2375	10	—	—	—	—	—	—	—	—	—	—	—	—
7956	53	125	70	1140	—	1055	67	705	—	280	—	3896	97	360	—	801	42
—	—	—	—	—	—	—	—	—	—	—	—	213	13	—	—	—	—
—	—	—	—	—	—	—	—	—	—	—	—	—	—	—	—	—	—
23352	91	1545	50	147	36	556	89	405	—	240	—	10087	94	245	9	150	—
—	—	—	—	—	—	—	—	—	—	—	—	—	—	—	—	—	—
22776	17	1401	70	696	55	1373	93	544	45	88	80	5190	84	365	49	950	—
603	70	49	50	271	11	—	—	29	—	—	—	8860	60	—	—	30	—
1380	—	—	—	—	—	719	27	—	—	—	—	1387	60	41	20	—	—
—	—	—	—	—	—	—	—	—	—	—	—	—	—	—	—	—	—
3066	60	—	—	76	26	495	58	—	—	—	—	6151	66	594	5	—	—
—	—	—	—	—	—	—	—	—	—	—	—	—	—	—	—	—	—
2839	2	—	—	112	34	—	—	—	—	—	—	419	40	—	—	—	—
—	—	—	—	7	50	—	—	—	—	—	—	30	00	—	—	—	—
—	—	—	—	—	—	—	—	—	—	—	—	—	—	—	—	—	—
3617	50	289	83	—	—	—	—	9	78	—	—	3789	92	27	55	96	—
—	—	—	—	—	—	—	—	—	—	—	—	351	42	—	—	—	—
66592	43	5787	33	2151	12	4201	34	1693	23	608	80	43352	48	1540	38	2027	42

въ приложеніи подъ № 6).

Глава XIV.

Строительная часть.

I Въ Мангишлакскомъ уѣздѣ въ 1901 году:

1) Въ селеніи Долгомъ построенъ пожарный сарай, построена около церкви деревянная рѣшетчатая ограда на цоколѣ изъ желтаго кирпича и приступлено къ постройкѣ новаго зданія для лодочной мастерской при училищѣ;

2) Въ селеніи Николаевскомъ при мужскомъ училищѣ построено зданіе подъ квартиры лодочнаго и кузнечнаго мастеровъ, причемъ каменный заборъ вокругъ училища оштукатуренъ и побѣленъ, сдѣланы хозяйственныя постройки и обнесенъ каменнымъ заборомъ дворъ при зданіи для интерната киргизскихъ дѣтей, обнесенъ рѣшетчатою оградою дворъ при женской школѣ, устроена защита изъ деревянныхъ щитовъ для огражденія селенія отъ заноса песками и заказаны два иконостаса стоимостью въ 5000 руб. для двухъ придѣловъ церкви;

3) Въ Фортѣ-Александровскомъ въ кладбищенской оградѣ поставлены на каменныхъ столбахъ желѣзныя, двустворчатыя, рѣшетчатыя ворота и тамъ-же исправлены памятники чиновъ военнаго вѣдомства.

На земскія суммы произведенъ за 926 руб. капитальный и мелочной ремонтъ зданій военно-народнаго управленія.

II. Въ Красноводскомъ уѣздѣ въ 1901 году:

1) Въ городѣ Красноводскѣ на участкѣ смежномъ съ уѣзднымъ управленіемъ построенъ за 4799 р. 55 к. арестный домъ;

Начата постройка на соборной площади русско-туземной школы съ интернатомъ, исчисленная по смѣтѣ въ 12381 р. 92 коп. въ старомъ зданіи школы, пришедшемъ въ ветхость, поставлены подпоры для возможности пользоваться зданіемъ еще годъ;

Законченъ постройкою и освященъ православный деревянный храмъ на соборной площади.

2) Въ Чикишлярскомъ приставствѣ на земскія средства въ мѣстности „Караджа-батыръ" за 620 руб. выстроенъ домъ для проѣзжающихъ и при домѣ колодезь для питьевой воды; на всѣхъ пограничныхъ постахъ продолжались постройки, въ мѣстности Яглы-Олумъ и Гатлы возведены офицерскіе флигеля, а на посту Олумъ—лазаретъ.

Въ самомъ Чикишлярѣ построены флигель для командира Чикишлярскаго отряда I отдѣла Закаспійской бригады отдѣльнаго корпуса пограничной стражи и домъ для священника.

3) Въ Каракалинскомъ приставствѣ въ Кара-Кала закончено было исправленіе школьнаго зданія и возведена при немъ новая кухня за 978 руб, а на постахъ пограничной стражи Дузлу-Гепе и Хоръ-Олумъ продолжались постройки жилыхъ помѣщеній и конюшень.

На земскія суммы за 1990 руб. 71 коп. въ уѣздѣ произведенъ капитальный и мелочной ремонтъ зданій военно-народнаго управленія

III. Въ Асхабадскомъ уѣздѣ въ 1901 году:

1) Въ городѣ Асхабадѣ:

Закончена отдѣлка народнаго дома настилкою во всѣхъ комнатахъ и кухнѣ пиропгранитнаго пола.

Закончены добавочныя работы въ церкви-школѣ по устройству тамбуровъ и ставень.

Закончены послѣднія работы въ зданіи женскаго городского училища.

Проведенъ водопроводъ и устроенъ водоразборный бассейнъ на базарной площади всего за 3589 р. 39 к.

При мужской гимназіи начата постройка домовой церкви: сложены фундаментъ и цоколь съ расходомъ 1300 руб. изъ суммъ министерства народ. просвѣщ. Церковь будетъ закончена къ Сентябрю 1902 года.

Начаты работы по расширенію мужской и женской гимназій на запасныя суммы военнаго министерства. Ассигновано всего 4089?2 руб., а израсходовано 21300 руб. Работы будутъ закончены къ Сентябрю 1902 года.

По выполненіи назначенныхъ работъ объ гимназіи будутъ обезпечены всѣми классами, но все-же окончательно потребуются новыя строительныя работы для параллельныхъ классовъ, интернатовъ, церкви и зала въ женской гимназіи, зданія для квартиры директора и проч.

Пришедшее въ ветхость и неудобное зданіе городского мужскаго 3 класснаго училища разобрано и въ Августѣ приступлено къ постройкѣ новаго зданія съ широкимъ и свѣтлымъ корридоромъ въ его средней части. Стоимость работъ исчислена въ 44½ тысячи рублей, но въ счетъ этой суммы отпу-

щено лишъ изъ земскаго оборотнаго капитала 15 т. рублей. Къ 1 Января израсходовано 11½ т. рублей, на которыя вчернѣ возведена ½ зданія. Къ 15 Августа 1902 года эта половина зданія будетъ закончена съ устройствомъ временныхъ кирпичныхъ половъ, безъ подшивки потолковъ. Для всѣхъ классовъ просторныя и свѣтлыя комнаты уже имѣются, а потому лѣтомъ 1902 года учебныя занятія пойдутъ уже въ новомъ зданіи.

Начата постройка арестнаго дома стоимостью по смѣтѣ въ 5½ т. рублей. Работъ исполнено на 500 руб.

2) Въ селеніи Кешахъ при школѣ садоводства построены за 856 руб. двѣ кухни.

3) Въ поселкѣ Саратовскомъ произведена перестройка школы.

На земскія суммы въ уѣздѣ за 3764 руб. 6 к. произведенъ капитальный и мелочной ремонтъ зданій военно-народнаго управленія.

IV. Въ Геджеѣнскомъ уѣздѣ въ 1901 году:

Въ Каахка начата постройка околодка съ помѣщеніемъ для фельдшера. Вся работа исчислена по смѣтѣ въ 1555 рублей, выполнено по 1 Января на 500 рублей.

На земскія средства въ уѣздѣ за 1507 рублей произведенъ капитальный и мелочной ремонтъ зданій военно-народнаго управленія.

V. Въ Мервскомъ уѣздѣ въ 1901 году:

1) Въ поселкѣ Полтавскомъ построена школа съ расходомъ по 1 Января 1902 года 2760 рублей.

2) Въ раіонѣ Отамышъ построена русско-туземная школа съ расходомъ по 1 Января 1902 г. 5000 р.

На земскія средства въ уѣздѣ за 2004 р. произведенъ капитальный и мелочной ремонтъ зданій военно-народнаго управленія.

Всего израсходовано 81276 рублей 63 коп.

Глава XV.

Подати и повинности.

Поступленіе податей въ отчетномъ году показано по уѣздамъ области въ нижеслѣдующей таблицѣ параллельно съ данными за прошлый годъ.

УѢЗДЫ:	1900 годъ			1901 годъ		
	Число обложенныхъ кибитокъ	Поступило сбора		Число обложенныхъ кибитокъ	Поступило сбора	
		Государственный сборъ	Земскій сборъ		Государственный сборъ	Земскій сборъ
Мангишлакскій . .	13544	54176	27088	13737	54948	27474
Красноводскій . .	8571	34284	17142	9216	36864	18432
Асхабадскій . . .	12150	48600	24300	12516	50064	25032
Тедженскій . . .	9831	39324	19662	10005	40020	20010
Мервскій . . .	24919	99655	49838	25582	102328	51164
Итого. . . .	69015	276039	138030	71056	284224	142112

Примѣчанія: 1. Въ 1900 году по Мервскому уѣзду не довзыскано податей 21 руб.; онѣ были взысканы въ Февралѣ отчетнаго года.

2. Въ отчетномъ году всѣ подати были уплачены туземцами безнедоимочно.

Натуральныя повинности въ отчетномъ году въ уѣздахъ области были слѣдующія:

Въ Мангишлакскомъ уѣздѣ населеніе натуральныхъ повинностей не несло, за исключеніемъ расходовъ на основаніи общественныхъ приговоровъ и раскладокъ, именно:

На жалованье 53 аульнымъ старшинамъ	4594 р. — к.
На жалованье писарямъ при старшинахъ	3424 р. — к.
На жалованье разсыльнымъ при аульныхъ старшинахъ	2476 р. — к.
На жалованье судебнымъ биямъ .	751 р. — к.
„ содержаніе земской почты .	2058 р. — к.
„ содержаніе интерната при одноклассномъ училищѣ Форта-Александровскаго	2538 р. — к.
Итого . .	15841 р. — к.

Въ Красноводскомъ уѣздѣ въ отчетномъ году было выставлено населеніемъ на ирригаціонныя работы 11867 челов. рабочихъ въ сложности одного дня. Подъ свозъ казенныхъ тяжестей было выставлено 927 верблюдовъ и 5 лошадей при 6 караванъ-баши и 193 вожатыхъ. Для ночлеговъ проходящихъ партій новобранцевъ было выставлено 6 кибитокъ, стоявшихъ втеченіе 15 дней.

Кромѣ того, денежной повинности населеніемъ уплачено:

На содержаніе чапаровъ и мирзъ уплачено .	3659 р.
„ содержаніе старшинъ	1600 р.
Итого	5159 р.

Въ Асхабадскомъ уѣздѣ въ отчетномъ году было выставлено для различныхъ общественныхъ работъ 2000 челов. рабочихъ, 4747 верблюдовъ и 107 лошадей въ сложности одного рабочаго дня и уплачено нѣкоторыми аулами (въ другихъ это вознагражденіе замѣняется надѣленіемъ землею и водою) въ видѣ жалованія:

аульнымъ старшинамъ	478 р.,	513 п. пшен. и 100 п. джугары.
судьямъ	36 р.	„
мирабамъ	436 р.,	160 п. пшен., 260 п. джугары и 340 п. ячменя.
муллямъ	2130 р. и	282 п. пшен.,
разсыльнымъ	2011 р.,	393 п. пшен. и 41 п. джугары.
Итого	5091 р.,	1348 п. пшен., 401 п. джугары и 340 п. ячменя.

Въ Тедженскомъ уѣздѣ былъ сдѣланъ отъ населенія, за установленную плату, нарядъ изъ 230 верблюдовъ при 30 человѣкъ верблюдовожатыхъ для перевозки вещей 5-го Закаспійскаго стрѣлковаго баталіона изъ Серахса въ Асхабадъ и обратно.

Содержаніе аульныхъ должностныхъ лицъ (старшинъ, судей и проч.) производится надѣломъ имъ воды и ссыпкою хлѣба. Лишь вольнонаемные всадники при уѣздномъ и приставскихъ управленіяхъ содержатся на денежный сборъ по раскладкѣ, которая не превышаетъ 30—40 коп. въ годъ съ

кибитки. Кромѣ того, населеніе, какъ и всегда, добровольно уплачиваетъ по 5 коп. въ годъ съ кибитки на увеличеніе средствъ на покупку медикаментовъ для уѣздной аптеки. Населеніе же ауловъ Тедженскаго района и Серахскаго приставства, согласно приговорамъ, ежегодно вноситъ по 1 р. 50 коп. съ каждой податной кибитки на содержаніе русско-туркменскихъ училищъ съ интернатами при нихъ (въ Тедженѣ и Серахсѣ).

Въ Мервскомъ уѣздѣ въ отчетномъ году туземнымъ населеніемъ было уплачено деньгами:

На расходы по содержанію больницъ и околодковъ . . . . . 2925 руб. — коп.

На содержаніе судей . . . . . 5640 руб. — коп.

На содержаніе старшинъ . . . 9716 руб. 70 коп.

На содержаніе мирзъ . . . . . 7675 руб. — коп.

На содержаніе джигитовъ . . 5111 руб. 70 коп.

На содержаніе писарей . . . . 500 руб. — коп.

На ирригаціонныя расходы . . 22550 р. — коп.

На содержаніе надсмотрщикамъ плотины и нукерамъ . . . . . 2485 руб. — коп.

На устройство и ремонтъ школъ. 525 руб. 20 коп.

На разные расходы (содержаніе учениковъ въ интернатѣ, жалованье карендагамъ и проч.) . . . . . 10155 р. — коп.

Итого . . . 69284 руб. 60 коп.

Неокладные сборы въ отчетномъ году поступили въ слѣдующемъ размѣрѣ:

НАИМЕНОВАНІЕ	Поступило въ 1901 году	Поступило въ 1900 году
а] Въ земскія суммы:		
Лѣсного дохода съ недоимками (поценнаго) .	52715 р. 13 к.	56302 р. 75 к.
Каренднаго съ недоимками . . .	104458 р. 20 к.	90037 р. 78 к.
Съ торговыхъ документовъ съ недоимками .	12972 р. 82 к.	9862 р. 3 к.
Съ билетовъ на ловъ рыбы и бой тюленя съ нед.	2011 р. 78 к.	1120 р. 40 к.
Сбора за пастьбу персидскихъ и афганскихъ барановъ	30834 р. 31 к.	
Аренды фисташковыхъ рощъ . . .	2111 р. 02 к.	
Судебныхъ пошлинъ	5977 р. 17 к.	
б) Въ доходъ казны:		
Таможенныхъ	859516 р. — к.	569064 р. — к.
Акцизы:		
Питейнаго	164140 р. 27 к.	139147 р. 8 к.
Табачнаго	7616 р. 25 к.	7206 р. 80 к
Нефтянаго	201349 р. 36 к.	172279 р. 12 к
Спичечнаго	—	—
За разработку соли	17 93 р. 85 к.	18852 р. 36 к.
„ гипса	2366 р. 14 к.	1540 р. 37 к.
Подесятинной платы за нефтяные отводы .	2553 р. 53 к.	375 р. — к.
Подесятинной платы на развѣдки нефти .	40 р. 50 к.	2679 р. — к.
Итого .	1466056 р.33 к.	1069096 р. 69 к

Глава XVI

Учрежденія мелкаго кредита.

Въ отчетномъ году потребности населенія въ кредитѣ удовлетворяли слѣдующія учрежденія: ссудныя кассы, ссудный ирригаціонный капиталъ, ватажный капиталъ, Алексѣевская вспомогательная касса (въ поселкѣ Николаевскомъ) и вспомогательная касса жителей поселка Долгаго.

Дѣятельность ссудныхъ кассъ въ 1901 году выражалась слѣдующими данными.

	Мангишлакская		Асхабадская		Теджинская		Мервская	
	Руб.	К.	Руб.	К.	Руб.	К.	Руб.	К.
Къ 1-му Января состояло:								
а) на лицо	9909	67	4717	28	6977	94	60747	2
б) за населеніемъ	2680	—	22927	25	9385	85	9535	70
Итого . .	12589	67	27644	53	16363	79	70282	72
Поступило:								
а) отъ населенія на образованіе ссуднаго капитала . .	4119	—			331	79	—	—
б) изъ каренныхъ на тотъ же предметъ	—	—			1877	14	—	—
в) отъ населенія въ возвратъ ссуды	13559	—			8749	85	65212	—
г) % и пени	810	35			975	78	3597	80
Итого . .	18479	35			11934	49	68809	80
Выдано:								
а) въ ссуду населенію					13480	—	59011	—
б) въ возвратъ % при досрочной уплатѣ ссудъ					—	—	—	—
в) перечислены (неправильно внесенныя) въ земскія суммы	12749	48			—	—	—	—
г) на канцелярскіе расходы и вознагражденіе					325	26	1203	71
Итого . .	12749	48			13805	26	60214	71
Къ 31-му Декабря оставалось:								
а) на лицо	15639	54			5107	17	69342	11
б) за населеніемъ	1823	20			14116	—	3334	70
Итого . .	17462	74			19223	17	72676	81

(Въ дѣйствіи не поступало.)

Ирригаціонный капиталъ.

Оставалось къ 1-му Января 1901 года		Поступило въ 1901 году		Итого		Наименованіе смѣты	Израсходованіе въ теченіе 1901 г.		Осталось къ 1-му Января 1902 г.	
	Руб.	К.	Руб.	К.			Руб.	К.	Руб.	К.
13822 р. 87 к.	10366	20	24189	7		§ 31. Ирригаціонный капиталъ	9241	55	14947	52

Ватажный капиталъ.

Ватажнаго капитала къ 1 января 1901 г. въ остаткѣ было . . . . . 12801 р. 21 к.

Въ теченіи 1901 года поступило на приходъ . 2446 р. 43 к.

Итого . 15247 р. 64 к.

Изъ нихъ израсходовано (выдано ссуды) . . . . 300 р. — к.

Къ 1-му января 1902 года оставалось въ наличности . 14947 р. 64 к.

Алексѣевская и посел. долгаго вспомогательныя кассы.

Названіе кассъ	Къ 1 Января осталось въ кассѣ		Въ 1901 г. поступило: Въ возвратъ выданныхъ ссудъ		% съ выданной ссуды		На образованіе фонда кассы		Итого		Въ теченіе 1901 года израсходовано		Къ 1 Января 1902 года остается	
	р.	к.	р.	к.	р.	к.	р.	к.	р.	к.	р.	к.	р.	к.
Алексѣевская вспомогател. касса въ пос. Николаевскомъ	532	29	40	—	2	20	325	30	367	50	50	—	Въ налич. 849	79
Вспомогател. касса для жит. сел. Долгаго	—	—	—	—	—	—	2300	—	2300	—	—	—	За на селен. 50 — 2300	—
Итого . .	532	29	40	—	2	20	2525	30	2667	50	50	—	3199	79

Примѣчаніе. Касса въ с. Долгомъ открыла свои дѣйствія съ 1 января 1901 года; капиталъ кассы образовался изъ добровольныхъ взносовъ рыбопромышленниковъ с. Долгаго и отъ отчисленія съ улова рыбы за 1901 годъ. Ссудъ еще не выдавалось.

Глава XVJJ.

Народное здравіе.

а) Свѣдѣнія о заболѣваемости.

Всего за отчетный годъ было пользовано:

Названіе уѣздовъ.	Амбулаторныхъ больныхъ		Стаціонарныхъ больныхъ	
	1901 г.	1900 г.	1901 г.	1900 г.
Асхабадскій . . .	16069	16470	918	614
Красноводскій . .	8340	12063	401	294
Мервскій	16013	14213	1213	604
Мангишлакскій .	3590	4420	7	14
Тедженскій . . .	5082	3800	166	52
Всего.	49094	50966	2705	1578

Стаціонарные больные были пользованы въ слѣдующихъ лечебныхъ заведеніяхъ:

въ Асхабадской городской больницѣ	488	чел.
,, ,, мѣстномъ лазаретѣ .	358	,,
,, Кизилъ-Арватскомъ мѣстномъ лазаретѣ	72	,,
,, временной Красноводской больницѣ для брюшно-тифозныхъ .	22	,,

въ Кара-Калинскомъ, Чикишлярскомъ и Красноводскомъ мѣстныхъ лазаретахъ	379	чел.
„ Мервской городской больницѣ . .	636	„
„ „ глазной лечебницѣ . . .	362	„
„ Мервскомъ и Кушкинскомъ мѣстныхъ лазаретахъ	215	„
„ Фортъ-Александровскомъ мѣстномъ лазаретѣ	7	„
„ Тедженскомъ пріемномъ покоѣ .	32	„
„ Серахскомъ и Каахкинскомъ мѣстныхъ лазаретахъ	134	„
Итого . .	2705	„

Такимъ образомъ при почти одинаковомъ, даже нѣсколько меньшемъ, числѣ амбулаторныхъ больныхъ въ отчетномъ году, по сравненію съ 1900 годомъ, число стаціонарныхъ больныхъ значительно—на 1127 челов.—болѣе въ 1901 г., нежели въ 1900 г. Разница эта во первыхъ объясняется включеніемъ въ отчетъ настоящаго года 779 больныхъ гражданскаго вѣдомства, пользованныхъ въ Мервскомъ, Кушкинскомъ, Серахскомъ, Кизилъ-Арватскомъ и Каахкинскомъ мѣстныхъ военныхъ лазаретахъ, не включенныхъ въ отчетность предъидущаго года, и во вторыхъ—съ открытіемъ въ началѣ отчетнаго года въ г. Мервѣ глазной лечебницы—поступленіемъ въ эту лечебницу значительнаго числа спеціальныхъ больныхъ (362 чел.).

б) Обзоръ выдающихся заболѣваній.

Оставляя подробное распредѣленіе заболѣваній по отдѣльнымъ ихъ формамъ до полнаго годоваго отчета, приводимъ ниже данныя только о выдающихся въ отчетномъ году заболѣваніяхъ:

Названіе болѣзней.	Асхабадскій уѣздъ		Красноводскій уѣздъ		Мервскій уѣздъ		Мангышлакскій уѣздъ		Тедженскій уѣздъ	
	1901	1900	1901	1900	1901	1900	1901	1900	1901	1900
Оспа натуральная . . .	48	8	8	24	1	3	—	45	2	3
Скарлатина	22	32	3	12	3	—	—	—	—	—
Корь	42	12	7	1	1	—	—	104	—	—
Дифтеритъ	28	15	12	4	1	—	3	—	—	—
Брюшной тифъ	31	61	65	13	6	—	—	—	—	—
Кровавый поносъ	91	195	125	76	1	21	—	—	6	14
Грипнъ	245	191	11	28	104	44	—	—	—	—
Цинга	—	8	113	52	54	112	—	10	62	543
Малярія	2471	2392	2326	2646	5228	5900	137	157	1832	1238
Желудочно-кишечныя заболѣванія	980	372	981	506	173	475	406	253	330	272
Глазныя болѣзни	2169	4817	1128	819	1765	1005	212	156	789	395

Оспа. Въ отчетномъ году замѣчалось довольно значительное число заболѣваній по Асхабадскому уѣзду. Осенью развилась довольно значительная эпидемія оспы въ Кизилъ-Арватѣ среди семействъ желѣзнодорожныхъ служащихъ и въ концѣ года небольшая эпидемія въ Асхабадѣ. Обѣ вспышки повлекли за собой массовыя прививки населенію предохранительной оспы и довольно быстро прекратились.

Корь. Довольно значительная эпидемія кори развилась въ концѣ отчетнаго года въ Асхабадѣ и продолжалась и въ началѣ 1902 г. Впрочемъ регистрація случаевъ именно этой болѣзни даже среди городскаго населенія весьма неполная по той причинѣ, что большинство коревыхъ больныхъ ускользаетъ отъ врачебнаго наблюденія, такъ какъ публика, считая болѣзнь легкой, сравнительно рѣдко обращается къ врачебной помощи.

Въ Асхабадѣ по поводу эпидеміи кори состоялось особое совѣщаніе врачей и рекомендованныя этимъ совѣщаніемъ мѣры были опубликованы во всеобщее свѣдѣніе въ мѣстныхъ газетахъ.

Брюшной тифъ. Въ отчетномъ году наблюдалась небольшая эпидемія брюшного тифа въ Красноводскѣ, причемъ особенно сильно страдали расположенныя тамъ воинскія части. Какъ обычно, эпидемія эта совпала съ жаркимъ временемъ года и вѣроятнѣе всего зависѣла отъ недоброкачественности питьевой воды, доставляемой изъ далека водяными желѣзнодорожными поѣздами.

Въ виду переполненія мѣстнаго военнаго лазарета была открыта, спеціально для тифозныхъ, временная городская больница, которая и дѣйствовала съ 4 Августа по 27 Октября.

Цинга. Въ отчетномъ году съ улучшеніемъ экономическаго благосостоянія туземнаго населенія почти совершенно сгладились слѣды недорода 1899 г., улучшилось питаніе населенія и случаи цинги, напр. въ Тедженскомъ уѣздѣ, съ 543 въ 1900 году уменьшились до 62 и то въ легкой формѣ

Малярія. Причины, производящія малярійныя заболѣванія въ области, оставались въ силѣ и въ отчетномъ году; общее и по уѣздамъ число маляриковъ мало отличается отъ предшествующаго года.

Глазныя болѣзни. Рѣзкое уменьшеніе числа глазныхъ больныхъ наблюдалось въ отчетномъ году въ Асхабадскомъ уѣздѣ. Наоборотъ, значительное увеличеніе далъ Мервскій уѣздъ.

Послѣднее обстоятельство объясняется однако просто открытіемъ въ Мервѣ спеціальной глазной лечебницы.

в) Врачебно-санитарный отдѣлъ.

а) распредѣленіе санитарнаго персонала:

Въ уѣздахъ	Врачей		Фельдшеровъ		Фельдшерицъ		Акушерокъ		Оспопрививателей
	Штатныхъ	Приком. и вольнонаем.	Штатныхъ	Вольнонаем.	Штатныхъ	Вольнонаем.	Штатныхъ	Вольнонаем.	
Асхабадскомъ	1	1	1	4	1	—	1	1	2
Красноводскоъ . . .	1	—	1	4	—	—	1	—	4
Мервскомъ .	1	1	1	4	1	—	1	—	6
Мангишлакскомъ . . .	1	—	1	2	—	—	1	—	8
Тедженскомъ	1	—	1	3	—	—	2	—	3
Итого.	5	2	5	17	2	—	6	1	23

б) распредѣленіе лечебныхъ заведеній:

Въ уѣздахъ	Городскихъ больницъ постоянныхъ	Временныхъ больницъ	Пріемныхъ покоевъ	Фельдшерскихъ пунктовъ	Волостныхъ, нормальныхъ и сельскихъ аптекъ
Асхабадскомъ . .	1	—	—	3	3
Красноводскомъ .	—	1	—	2	1
Мервскомъ	2	—	1	2	1
Мангишлакскомъ .	—	—	—	3	—
Тедженскомъ . . .	—	—	1	3	—

Въ отчетномъ году, кромѣ уже существовавшихъ ранѣе для нуждъ гражданскаго населенія области городскихъ больницъ: въ Асхабадѣ на 15 мѣстъ и въ Мервѣ на 20 мѣстъ, пріемнаго покоя въ Тедженѣ на 6 мѣстъ и въ Іолатани на 10 мѣстъ,—въ Красноводскѣ съ 4 Августа по 27 Октября дѣйствовала временная больница для брюшнотифозныхъ. Затѣмъ въ началѣ года (8 Февраля) была открыта въ Мервѣ на пожертвованныя населеніемъ Мервскаго уѣзда средства въ размѣрѣ 1401б руб. 94 коп. спеціальная глазная лечебница на 10 мѣстъ (7 мужскихъ и 3 женскихъ), для завѣдыванія коей приглашенъ врачъ-окулистъ. Лечебница помѣщается въ наемномъ зданіи.

Въ отчетномъ году Асхабадская городская больница переведена изъ наемнаго помѣщенія въ спеціально для нея выстроенное зданіе. Число мѣстъ разсчитано на 24. Изъ общаго числа мѣстъ, 5 мѣстъ считаются безплатными и содержатся на земскія средства. Кромѣ того въ отчетномъ году при этой же больницѣ учреждены двѣ кровати штатныхъ, двѣ отъ русскаго и армянскаго обществъ г. Асхабада и двѣ отъ кружка по оказанію помощи бѣднымъ туземцамъ Асхабадскаго уѣзда.

Оспопрививаніе. Всего въ отчетномъ году сдѣлано было санитарнымъ персоналомъ уѣздовъ области прививокъ предохранительной оспы:

въ Асхабадскомъ уѣздѣ		3694
„ Красноводскомъ	„	4946
„ Мервскомъ	„	6614
„ Мангишлакскомъ	„	2858
„ Тедженскомъ	„	6811
Итого . .		24953 прививки.

Глава XVIII.

Судная часть.

Дѣятельность Судной части при Начальникѣ области въ отчетномъ году, какъ и въ предыдущемъ, заключалась: въ представленіи заключеній и докладовъ по разнымъ вопросамъ юридическаго характера, въ разсмотрѣніи проектовъ договоровъ, совершаемыхъ административными мѣстами и лицами съ подрядчиками; въ защитѣ казенныхъ интересовъ въ общихъ судебныхъ установленіяхъ, въ разсмотрѣніи дознаній, производимыхъ по жалобамъ на дѣйствія должностныхъ лицъ и представленіи по нимъ докладовъ; въ разсмотрѣніи слѣдственныхъ дѣлъ о должностныхъ лицахъ и заключеній прокурорскаго надзора. Кромѣ того, Судная часть по прежнему разсматривала жалобы туземцевъ на рѣшенія народныхъ судовъ, приговоры послѣднихъ, представляемые уѣздными начальниками на утвержденіе Начальника области. Равнымъ образомъ разсматривались и подготовлялись дѣла, предназначавшіяся къ разбору въ чрезвычайномъ съѣздѣ народныхъ судей. Независимо этого, представлялись доклады и давались заключенія по дѣламъ, указаннымъ Начальникомъ области и велась по нимъ переписка; составлялись заключенія по жалобамъ, подаваемымъ Военному Министру и присылаемымъ Главнымъ Штабомъ. Сверхъ того, на Судной же части лежитъ обязанность составленія годового отчета о своей дѣятельности. Поступающія въ Судную часть дѣла и переписки раздѣляются по

характеру своему на судебно-административныя и народныя. Дѣлъ первой категоріи разрѣшено въ отчетномъ году 79, а дѣлъ второй категоріи — 220.

Результатъ работы дѣйствующихъ въ области народныхъ судовъ и чрезвычайнаго Съѣзда усматривается изъ прилагаемыхъ при семъ вѣдомостей. (См. приложенія).

Глава XIX.

Народное образованіе.

Къ 1-му Января 1902 года въ области было всего 265 учебныхъ заведеній, кои распредѣлялись такъ:

Наименованіе учебныхъ заведеній	Къ 1-му Января 1902 г. учащихся было		
	Мальчиковъ	Дѣвочекъ	Всего
Асхабадская мужская прогимназія	302	—	302
„ женская гимназія	—	273	273
Асхабадское 2-хъ классное городское училище . .	170	—	170
Мервское „ „ „ „	106	—	106
Техническое желѣзно-дорожное училище въ Асхабадѣ	157	-	157
Куропаткинская школа садоводства, огородничества и шелководства	22	—	22
38 начальныхъ училищъ*] (изъ коихъ 10 русско-туземныхъ училищъ съ 256-ю учащимися) . . .	841	701	1542
Двухъ классная церковно-приходская школа (въ Асхабадѣ)	126	63	189
Церковно-приходская школа грамоты (въ Асхабадѣ)	32	7	39
Бахаинская (въ Асхабадѣ) русско-персидская школа бабистовъ	45	—	45
1 еврейская школа въ Мервѣ (гератскихъ евреевъ. Школа же бухарскихъ евреевъ въ отчетномъ году была закрыта)	20	10	30
217 туземныхъ медресе и мектебовъ	2643	654	3297
Итого . . .	4464	1708	6172

Кромѣ того, въ отчетномъ году продолжалось обученіе въ воскресной школѣ на станціи „Асхабадъ“. Учениковъ было, въ среднемъ, 22 человѣка: 19 мужщинъ и 3 женщины. Въ помѣщеніи школы въ отчетномъ году состоялось 17 народныхъ чтеній (религіозно-нравственнаго, историческо-географическаго и т. п. характера) и были поставлены любителями драматическаго искусства въ пользу школы три спектакля.

*] Въ отчетномъ году открыты три училища: Красноводское одноклассное женское [18 Сентября], Дмитріевское одноклассное [23 Сентября] и Полтавское [18 Сентября].

Источники содержанія учебныхъ заведеній области были слѣдующіе:

Асхабадская мужская прогимназія:

Изъ суммъ Государственнаго Казначейства на содержаніе учебнаго персонала, канцелярскіе расходы и учебныя пособія и на пансіонъ . . .	18440 р. — к.
Изъ земскихъ суммъ Закаспійской области на содержаніе дома, параллельнаго класса, пансіона и квартирное довольствіе разнымъ лицамъ . .	7206 р. — к.
Изъ суммъ Главнаго Интендантства	7811 р. 50 к.
„ сбора за право ученія	9095 р. — к.
„ пожертвованій почетнаго попечителя	500 р. — к.
Итого .	43052 р. 50 к.

Асхабадская женская гимназія:

Изъ суммъ Государственнаго Казначейства	4065 р. — к.
Изъ спеціальныхъ средствъ гимназіи	2680 р. — к.
„ земскихъ сборовъ Закаспійской области	1570 р. — к.
Изъ сбора за право ученія . . .	4990 р. — к.
„ областныхъ суммъ Закаспійской области	900 р. — к.
Изъ суммъ Главнаго Интендантства	7825 р. — к.
Итого .	22030 р. — к.

Городскія училища (Асхабадское и Мервское):

Изъ Государственнаго Казначейства	7905 р. 95 к.
Отъ городскихъ обществъ и земства	8293 р. — к.
Изъ сбора за право ученія	4152 р. 50 к.
„ % съ пожертвованныхъ капиталовъ	270 р. — к.
Изъ пожертвованій и случайныхъ доходовъ	52 р. 69 к.
Итого	20674 р. 14 к

Начальныя училища области:

Изъ суммъ Государственнаго Казначейства	16394 р. 40 к.
По эксплоатаціонной смѣтѣ Средне-Азіатской желѣзной дороги	26455 р. 1 к.
Изъ земскихъ суммъ	20055 р. 59 к.
„ городскихъ суммъ	2259 р. 70 к.
Отъ сельскихъ обществъ	11650 р. 36 к.
Изъ сбора за ученіе	340 р. — к.
„ запасныхъ капиталовъ	109 р. 84 к.
„ случайныхъ доходовъ	56 р. 35 к.
Итого	77321 р. 25 к.

Двѣ церковно-приходскія школы:

Изъ суммъ, отпущенныхъ Св. Синодомъ	1624 р. 80 к.
Изъ областныхъ суммъ	304 р. 98 к.
„ платы за обученіе	184 р. 50 к.
„ пожертвованій благотворителей	418 р. 13 к.
Итого.	2532 р. 41 к.

Техническое желѣзно-дорожное училище.

Изъ кредитовъ, ассигнуемыхъ изъ спеціальныхъ средствъ Канцеляріи Министра Путей Сообщенія на содержаніе училища и при немъ приготовительнаго класса . . . . . 22431 р. 52 к.

Изъ кредита по очер. № 30 смѣты Средне-Азіатской желѣзной дороги на содержаніе общежитія при училищѣ . 19646 р. 58 к.

Итого . 42078 р. 10 к.

Курпаткинская школа садоводства, огородничества и шелководства:

Изъ суммъ Министерства Земледѣлія и Государственныхъ Имуществъ на содержаніе штатнымъ служащимъ и на учебныя пособія и переплетъ книгъ . . . . . 3500 р. — к.

Изъ земскихъ областныхъ суммъ на содержаніе вольнонаемныхъ служащихъ и на разные хозяйственные расходы по школѣ . . . . . 5520 р. — к.

Изъ оборотнаго капитала на содержаніе вновь принятыхъ двухъ учениковъ . . . . . 240 р. — к.

Изъ доходовъ школы на содержаніе учениковъ школы и на различные расходы по училищу . . . . . 651 р. 58 к.

Итого . 9911 р. 58 к.

Бахаинская русско-персидская школа (въ Асхабадѣ):

Содержится мѣстнымъ обществомъ бабидовъ. Въ отчетномъ году на ея содержаніе было израсходовано упомянутымъ обществомъ 840 рублей.

Что касается *еврейскаго и мусульманскихъ училищъ* въ краѣ, то они содержатся всецѣло на доброхотныя пожертвованія населенія (учителямъ и муллямъ), причемъ способъ такого вознагражденія, по большей части, натурою.

Такимъ образомъ въ отчетномъ году на народное просвѣщеніе въ области израсходовано всего 218439 р. 98 к., изъ коихъ областью было потрачено 57996 р. 63 к., не считая расходовъ на строительную часть областныхъ школъ, съ каковыми общая цифра расхода области на народное образованіе простиралась въ отчетномъ году до 92650 р. 73 к.

ПРИЛОЖЕНІЯ.

Приложеніе 1-ое къ главѣ „Ирригація“.

ВѢДОМОСТЬ

расходовъ рѣки Мургаба за 1901 годъ по свѣдѣніямъ ГОСУДАРЕВА имѣнія.

Названіе мѣсяца		Расх. въ 1 сек.	Время	Расходъ въ 1 мѣсяцъ
Январь . .	Средній расходъ .	4.55		12196224
	Самый малый . .	3.63	3-го Января	
	Самый большой .	4.87	22 и 27-го Января	
Февраль .	Средній расходъ .	4 00		10731688
	Самый малый . .	3.84	8-го Февраля	
	Самый большой .	5.70	27-го Февраля	
Мартъ . .	Средній расходъ .	5.36		14361769
	Самый малый . .	4.11	10-го Марта	
	Самый большой .	6.77	23-го Марта	
Апрѣль . .	Средній расходъ .	7.42		19885376
	Самый малый . .	5.38	1-го Апрѣля	
	Самый большой .	9.50	6-го Апрѣля	
Май . . .	Средній расходъ .	8.31		22267870
	Самый малый . .	7 32	31-го Мая	
	Самый большой .	10.15	9-го Мая	
Іюнь . . .	Средній расходъ .	5.82		15602969
	Самый малый . .	4.52	30-го Іюня	
	Самый большой .	7.11	1-го Іюня	
Іюль . . .	Средній расходъ .	3.92		10543026
	Самый малый . .	3.43	27-го Іюля	
	Самый большой .	4.57	2-го Іюля	
Августъ .	Средній расходъ .	3.31		8870700
	Самый малый . .	3.02	10-го Августа	
	Самый большой .	3.77	5-го Августа	
Сентябрь .	Средній расходъ .	3.47		9017574
	Самый малый . .	3.14	1, 2 и 3 Сентября	
	Самый большой .	3.73	5 и 6 Сентября	
Октябрь .	Средній расходъ .	3.75		10051776
	Самый малый . .	3.42	5-го Октября	
	Самый большой .	4.00	14, 15, 16, 17, 22, 23, 24, 25 и 26	
Ноябрь . .	Средній расходъ .	3.68		9540288
	Самый малый . .	3.18	29-го Ноября	
	Самый большой .	5.25	26-го Ноября	
Декабрь .	Средній расходъ .	3.34		8965592
	Самый малый . .	2.15	19-го Декабря	
	Самый большой .	3.84	2-го Декабря	

Приложеніе 3-ье къ главѣ „Ирригація".

СВѢДѢНІЯ

о производившихся въ отчетномъ году ирригаціонныхъ работахъ и нарядахъ на эти работы въ Мервскомъ уѣздѣ.

Названіе нарядовъ и работъ	Обернулось	
	Рабочихъ дней	Верблюдовъ
По Іолатанскому приставству		
На ремонтъ Казыклыбендской [плотины] регулятора и содержаніе плотины въ исправности	8289	2036
Очистку старыхъ аульныхъ оросительныхъ канавъ	80600	—
Итого.	88889	2036
По Пендинскому приставству		
На очистку магистральнаго канала приставства	17220	—
Очистку старыхъ аульныхъ канавъ оросительныхъ	8715	—
Итого.	25935	—

Приложеніе 2е
къ главѣ „Ирригація".

Графикъ
колебаній горизонта воды рѣки Теджена
по наблюденіямъ на Тедженской рейкѣ
за 1901 годъ.

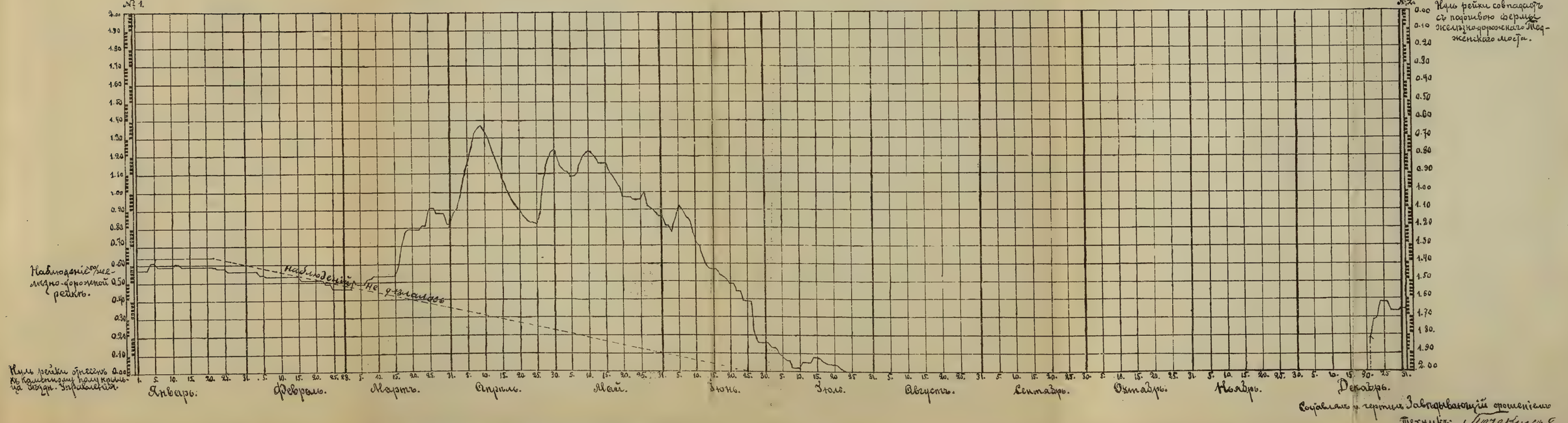

Составлялъ и чертилъ Завѣдывающій сношеніемъ
Техникъ: Почекинъ

* По рейкѣ № 1 наблюденій не дѣлалось.

5

В. Чернов

В. Чернов

Чернов

Кропоткин

Я Взобие

Наблюдение

за ходом течения

воды в

реке Меридианке

и Недремине

прошу вести.

Кропоткин

Кропоткин

Кропоткин

По Отамышскому раіону		
На окончаніе работъ Каушутъ-Ханъ-Бендской плотины	60000	—
На исправленіе береговъ Каушутъ-Ханъ-Бендской плотины	18000	—
Очистка старыхъ аульныхъ оросительныхъ канавъ	110000	—
Исправленіе арыковъ подъ полотно желѣзной дороги	21768	—
Итого.	209768	—
По Тохтамышскому раіону		
На окончаніе полныхъ деревянныхъ регуляторовъ на плотинѣ Каушутъ-Ханъ-Бендъ .	81400	—
Укрѣпленіе дамбы и береговъ на той же плотинѣ	30500	—
Ремонтъ плотины Эригюзаръ-Бендъ . .	2400	—
Очистка всѣхъ старыхъ аульныхъ канавъ .	360000	—
Расчистка главнаго водоспуска въ Мургабъ „Таукли“	1250	—
Итого.	475550	—
А ВСЕГО.	801142	2036

Приложеніе 4-е къ главѣ „Ирригація".

СВѢДѢНІЕ

о числѣ колодцевъ въ Мангишлакскомъ уѣздѣ

за 1901 годъ.

Названіе волостей	Колодцевъ			Кяризовъ
	Старыхъ	Новыхъ	Итого	
2-я Бузачинская волость .	1358	125	1483	Въ Мангишлакскомъ уѣздѣ 2 кяриза, одинъ въ Каратау, близъ колодцевъ Джангизы, а другой на Актау.
Джеменеевская „ .	473	30	503	
Раимбердинская „ .	119	—	119	
Мангишлакская „ .	581	25	606	
Туркмень-Адаевская „ .	698	49	747	
Тюбъ-Караганская „ .	659	—	659	
Туркменская „ .	270	—	270	
1-я Бузачинская „ .	985	56	1041	
Итого . .	5134	285	5428	

Приложеніе 5-е къ главѣ „Пути сообщенія и Почтово-Телеграфная часть“.

ПОЧТОВО-ТЕЛЕГРАФНАЯ СТАТИСТИКА

по Закаспійской области

за 1901-й годъ.

Наименованіе округовъ, губерній и мѣстъ нахожденія учрежденій	Число: 1. Почтов. ящик. 2. Очистокъ ихъ. 3. Разносокъ п. корресп.	Число: 1. Аппаратовъ. 2. Элементовъ	Число: Чиновниковъ	Число: Нижнихъ служителей: 1. Разнос. корресп. 2. Сопровож. почты 3. Остальныхъ	Число: 1. Отправленныхъ почтъ 2. Полученныхъ почтъ	Указаніе категорій корреспонденцій: мѣстная и отправлен. и получен. иногородная и международная	Корреспонденція: Простыя письма: Закрытыя: Платныя	Простыя письма: Закрытыя: Безплатныя	Простыя письма: Открытыя: Платныя	Простыя письма: Открытыя: Безплатныя	Простыя бандерольныя отправленія	Абонементныя повременныя изданія (число штукъ)	Заказная корреспонденція	Денежные и цѣнные пакеты: Число	Денежные и цѣнные пакеты: Цѣнность	Денежные переводы: Число: По почтѣ	Денежные переводы: Число: По телеграфу	Денежные переводы: Общая цѣнность	Посылки: Цѣнныя: Число	Посылки: Цѣнныя: Цѣнность	Посылки: Безъ цѣны	Съ налож. плат.: Въ числѣ пересланной корресп. было съ налож. платежемъ: Число: Посылокъ	Съ налож. плат.: Число: Другихъ отправленій	Съ налож. плат.: Общая сумма наложеннаго платежа	Цѣнность переходящей корреспонденціи	Телеграммы: Тарифныя	Телеграммы: Безплатныя	Телеграммы: Проходящія	Телеграммы: ВСЕГО	Доходъ: 1. Почтов. 2. Телеграф. за внутр. корресп. 3. Телегр. за международную корресп.	Доходъ: ВСЕГО	Расходъ: ВСЕГО	Расходъ: Въ томъ числѣ: 1. Содержаніе чиновн. 2. Содерж. нижн. служ. 3. Помѣщеніе съ отоп. и освѣщ. 4. Содерж. батар. и аппар. 5. Укупор., канц. и др. хоз. рас.
1	2	3	4	5	6	7	8	9	10	11	12	13	14	15	16	17	18	19	20	21	22	23	24	25	26	27	28	29	30	31	32	33	34
																				Рубли.				Рубли.	Руб.					Рубли.	Рубли.	Рубли.	Рубли.
Закаспійская область.																																	
1) Асхабадъ п.-т. к. III к. N	6	6	22	5	767	Мѣстная	1650	—	90	—	3486	—	711	345	23696	68	—	2213	1	150	—	—	—	—	9389	40	5	155078	222132	39569	80967	19615	13209
	2	234	—	1	768	иног. отправ.	—	—	—	—	—	268302	—	14527	3876551	20712	837	658395	4081	948130	—	774	86	9418		28716	1436			38827	—	—	2963
	2	—	—	6	—	„ получ.	193488	109554	21828	240	28572	176586	38056	22762	4559270	15150	386	591069	7492	6992072	4383	3069	1823	63926		33301	1976			2571	—	—	2196
	—	—	—	—	—	межд. отпр.	22722	—	42	—	1374	—	1289	182	11815	1	—	1	11	492	3	—	—	—		839	28			—	—	—	21
	—	—	—	—	—	„ получ.	10830	—	60	—	1890	216	2395	13	242	1	—	10	20	19934	21	—	—	—		678	35			—	—	—	1226
2) Байрамъ-Али п.-т. о. h	1	1	2	1	734	Мѣстная	—	—	—	—	—	—	—	—	—	—	—	—	—	—	—	—	—	—	—	—	—	—	2131	1082	2235	1739	973
	1	—	—	1	734	иног. отправ.	—	—	—	—	—	—	—	798	96758	1331	41	65248	63	521	—	7	3	65		864	48			1153	—	—	468
	—	—	—	—	—	„ получ.	7566	1680	2100	—	1176	13842	1038	135	10843	144	—	5901	248	3854	151	165	65	2925		1054	165			—	—	—	213
	—	—	—	—	—	межд. отпр.	—	—	—	—	—	—	—	3	205	—	—	—	—	—	—	—	—	—		—	—			—	—	—	—
	—	—	—	—	—	„ получ.	138	—	126	—	210	—	—	—	—	—	—	—	—	—	—	—	—	—		—	—			—	—	—	85
3) Гауданъ п.-т. к. VI к. h	1	1	2	1	53	Мѣстная	—	—	—	—	—	—	—	—	—	—	—	—	—	—	—	—	—	—	—	—	—	—	563	298	554	1901	1121
	1	12	—	—	51	иног. отправ.	—	—	—	—	—	—	—	118	18419	139	6	7906	10	4033	—	—	—	—		268	27			256	—	—	458
	1	—	—	1	—	„ получ.	450	600	7	—	156	1038	152	174	12449	24	—	719	43	5816	42	14	8	120		179	89			—	—	—	193
	—	—	—	—	—	межд. отпр.	19296	—	480	—	3444	—	2557	1	200	—	—	—	2	80	—	—	—	—		—	—			—	—	—	1
	—	—	—	—	—	„ получ.	16632	—	483	—	3762	—	2812	—	—	—	—	—	—	—	—	—	—	—		—	—			—	—	—	128
4) Душакъ п.-к. VI к.	1	—	2	1	726	Мѣстная	—	—	—	—	—	—	1	—	—	—	—	—	—	—	—	—	—	—	—	—	—	—	—	1610	1610	2418	1073
	1	—	—	—	726	иног. отправ.	—	—	—	—	—	—	—	615	89169	519	—	14190	26	342	—	1	—	10		—	—			—	—	—	444
	1	—	—	1	—	„ получ.	7146	3080	1068	380	1864	18782	576	216	27065	475	—	37604	49	310	107	48	61	772		—	—			—	—	—	785
	—	—	—	—	—	межд. отпр.	560	—	—	—	—	—	18	—	—	—	—	—	—	—	—	—	—	—		—	—			—	—	—	—
	—	—	—	—	—	„ получ.	246	—	18	—	12	—	16	—	—	—	—	—	—	—	—	—	—	—		—	—			—	—	—	116
5) Іолатань п.-т. к. VI к. h	1	1	2	1	212	Мѣстная	—	—	—	—	—	—	—	—	—	—	—	—	—	—	—	—	—	—	—	—	—	—	898	336	661	1885	1083
	1	50	—	1	212	иног. отправ.	—	—	—	—	—	—	—	386	31277	208	8	8389	10	107	—	—	—	—		334	34			325	—	—	468
	1	—	—	—	—	„ получ.	1734	1308	246	—	258	3156	311	452	56339	140	2	4526	47	1689	42	28	19	557		398	132			—	—	—	238
	—	—	—	—	—	межд. отпр.	—	—	—	—	—	—	—	—	—	—	—	—	—	—	—	—	—	—		—	—			—	—	—	5
	—	—	—	—	—	„ получ.	—	—	—	—	—	—	1	—	—	—	—	—	—	—	—	—	—	—		—	—			—	—	—	91
6) Каахка п.-т. к. h.	1	1	2	1	730	Мѣстная	—	—	—	—	—	—	—	—	—	—	—	—	—	—	—	—	—	—	—	—	—	87	2318	2418	3329	1958	1064
	1	35	—	1	730	иног. отправ.	—	—	—	—	—	—	—	996	103488	1583	21	81367	70	43813	—	—	1	45		911	67			826	—	—	433
	1	—	—	—	—	„ получ.	1728	2006	558	57	332	2331	502	1113	16196	500	6	25464	373	3808	167	124	93	1657		1042	147			85	—	—	386
	—	—	—	—	—	межд. отпр.	35	—	2	—	—	—	3	3	501	—	—	—	—	—	—	—	—	—		42	—			—	—	—	3
	—	—	—	—	—	„ получ.	—	—	—	—	—	—	—	17	42052	—	—	—	9	25500	—	—	—	—		22	—			—	—	—	72
7) Кизилъ-Арватъ п.-т. к. IV к. C	3	3	6	1	760	Мѣстная	—	—	—	—	—	—	8	—	—	—	—	—	—	—	—	—	—	—	190310	—	—	18076	23980	5514	7285	5790	4047
	2	64	—	2	757	иног. отправ.	—	—	—	—	—	—	—	3422	264945	6502	72	355076	278	192767	—	5	—	72		1919	887			1764	—	—	632
	1	—	—	—	—	„ получ.	40980	11190	3918	60	4212	36132	4380	2313	258747	999	28	42551	722	9231	221	340	340	8187		2437	658			7	—	—	927
	—	—	—	—	—	межд. отпр.	52	—	19	—	—	—	—	17	272	—	—	—	—	—	—	—	—	—		3	—			—	—	—	6
	—	—	—	—	—	„ получ.	102	—	—	—	24	—	27	—	—	—	—	—	—	—	—	—	—	—		—	—			—	—	—	178
8) Каракала п.-т. к. VI к. C	1	1	2	1	52	Мѣстная	—	—	—	—	—	—	—	—	—	—	—	—	—	—	—	—	—	—	—	—	—	—	1514	898	1544	1818	1144
	1	10	—	1	52	иног. отправ.	—	—	—	—	—	—	—	531	66427	1058	24	57707	38	313	—	—	—	—		621	94			646	—	—	528
	1	—	—	—	—	„ получ.	4818	5838	522	121	462	10062	524	958	54107	439	—	24829	330	67516	239	167	37	2194		719	110			—	—	—	19
	—	—	—	—	—	межд. отпр.	10	—	—	—	—	—	—	—	—	—	—	—	—	—	—	—	—	—		—	—			—	—	—	1
	—	—	—	—	—	„ получ.	6	—	—	—	—	—	—	—	—	—	—	—	—	—	—	—	—	—		—	—			—	—	—	126
9) Красноводскъ п.-т. к. IV к. N	3	6	17	2	813	Мѣстная	49	—	6	—	810	—	42	136	9060	—	—	—	—	—	—	—	—	—	2996005	—	—	48470	83982	15129	34320	18338	11621
	2	181	—	2	815	иног. отправ.	—	—	—	—	—	—	—	6533	876898	4126	203	226425	763	3731	—	27	14	881		16435	1706			19047	—	—	1956
	2	—	—	3	—	„ получ.	62538	20172	6816	276	10098	76614	14559	4325	668728	5509	362	301753	1201	13975	762	596	569	12977		15960	1306			144	—	—	3830
	—	—	—	—	—	межд. отпр.	362	—	150	—	282	—	55	67	2772	—	—	—	—	—	—	—	—	—		89	—			—	—	—	17
	—	—	—	—	—	„ получ.	888	—	492	—	948	—	60	—	—	—	—	—	—	—	—	—	—	—		13	3			—	—	—	914
10) Кушкин. постъ п.-т. к. VI к. h	1	1	3	1	365	Мѣстная	36	—	—	—	—	—	—	—	—	—	—	—	—	—	—	—	—	—	—	—	—	312	7249	3284	7516	2670	1555
	1	63	—	—	365	иног. отправ.	—	—	—	—	—	—	—	2160	284997	3126	293	186714	173	1647	—	3	—	40		3538	148			4232	—	—	528
	1	—	—	1	—	„ получ.	16050	8916	2196	24	1848	19806	2562	3395	295760	1070	30	48734	837	9147	509	468	192	7428		3018	233			—	—	—	484
	—	—	—	—	—	межд. отпр.	—	—	—	—	—	—	—	7	250	—	—	—	—	—	—	—	—	—		—	—			—	—	—	6
	—	—	—	—	—	„ получ.	144	—	24	—	231	102	11	—	—	—	—	—	—	—	—	—	—	—		—	—			—	—	—	97
11) Мервъ п.-т. к. IV к. C	2	5	9	2	828	Мѣстная	1236	624	180	—	5310	—	134	127	9663	—	—	—	—	—	—	—	—	—	197117	—	—	23083	45645	14696	26664	9828	5435
	1	120	—	3	840	иног. отправ.	—	—	—	—	—	—	—	7632	1071032	7375	246	284586	1067	171437	—	85	20	1069		9667	624			11481	—	—	1954
	1	—	—	2	—	„ получ.	126193	101058	12084	371	3711	57696	14621	9919	2271578	4780	153	174844	2394	109791	1086	1258	657	36613		11147	662			487	—	—	1815
	—	—	—	—	—	межд. отпр.	4761	—	749	—	43	—	125	62	8943	—	—	—	—	—	—	—	—	—		291	2			—	—	—	14
	—	—	—	—	—	„ получ.	5705	—	1398	—	2370	2046	272	8	986	—	—	—	1	500	13	—	—	—		216	3			—	—	—	610
12) Серахсъ п. т. к. VI к. C	1	1	3	1	52	Мѣстная	12	—	—	—	—	—	1	—	—	—	—	—	—	—	—	—	—	—	—	—	—	3665	7394	3680	5219	3097	1788
	1	38	—	1	52	иног. отправ.	—	—	—	—	—	—	—	1217	143530	1582	27	77752	203	217700	—	1	1	9		1603	111			1449	—	—	768
	1	—	—	1	—	„ получ.	20184	714	736	96	1048	10048	963	2798	183745	846	2	40454	746	6190	316	480	93	4598		1748	159			90	—	—	232
	—	—	—	—	—	межд. отпр.	470	—	—	—	—	—	26	4	502	—	—	—	—	—	—	—	—	—		30	1			—	—	—	4
	—	—	—	—	—	„ получ.	432	—	3	—	—	—	32	2	30	—	—	—	—	—	—	—	—	—		25	2			—	—	—	305
13) Тахтабазаръ п.-т. к. VI к. h	1	1	2	1	191	Мѣстная	—	—	—	—	—	—	—	—	—	—	—	—	—	—	—	—	—	—	—	—	—	52	2289	680	1561	2199	1133
	1	44	—	1	191	иног. отправ.	—	—	—	—	—	—	—	463	94970	165	2	10419	53	2627	—	—	—	—		952	148			881	—	—	512
	1	—	—	—	—	„ получ.	3136	2058	258	252	486	4500	399	366	110925	779	23	44539	410	90801	91	184	9	2729		942	145			—	—	—	385
	—	—	—	—	—	межд. отпр.	—	—	—	—	—	—	1	4	93	—	—	—	—	—	—	—	—	—		—	—			—	—	—	4
	—	—	—	—	—	„ получ.	—	—	—	—	—	—	—	—	—	—	—	—	—	—	—	—	—	—		—	—			—	—	—	165
14) Тедженъ п.-т. к. VI к. C	1	2	3	1	778	Мѣстная	—	—	—	—	—	—	—	—	—	—	—	—	—	—	—	—	—	—	404212	—	—	6487	8986	1111	2007	3052	1608
	1	55	—	1	775	иног. отправ.	—	—	—	—	—	—	—	791	102490	564	14	21106	28	2654	—	—	—	—		1061	259			896	—	—	394
	1	—	—	—	—	„ получ.	5657	5315	1375	10	2070	4780	505	452	11428	409	6	33073	155	1344	104	95	35	1220		1001	178			—	—	—	888
	—	—	—	—	—	межд. отпр.	—	—	—	—	—	—	—	1	20	—	—	—	—	—	—	—	—	—		—	—			—	—	—	5
	—	—	—	—	—	„ получ.	—	—	—	—	—	—	—	—	—	—	—	—	—	—	—	—	—	—		—	—			—	—	—	157
15) Чикишляръ п.-т. к. VI к. N	1	2	3	1	53	Мѣстная	—	—	—	—	—	—	—	—	—	—	—	—	—	—	—	—	—	—	—	—	—	6868	9762	1535	3203	3080	1770
	1	43	—	—	52	иног. отправ.	—	—	—	—	—	—	—	926	120410	1606	61	90714	106	698	—	1	—	20		1303	181			1627	—	—	468
	1	—	—	1	—	„ получ.	10424	8433	1134	367	1461	11183	1120	1582	155865	466	7	45283	449	49242	340	238	213	9278		1190	183			41	—	—	757
	—	—	—	—	—	межд. отпр.	37	—	10	—	—	—	—	16	502	—	—	—	—	—	—	—	—	—		14	4			—	—	—	4
	—	—	—	—	—	„ получ.	64	—	13	—	66	—	9	—	—	—	—	—	—	—	—	—	—	—		15	4			—	—	—	81
16) Яглы-Олумъ п.-т. к. VI к. C	—	2	2	—	—	Мѣстная	—	—	—	—	—	—	—	—	—	—	—	—	—	—	—	—	—	—	—	—	—	764	2106	—	1025	1959	1156
	—	25	—	—	—	иног. отправ.	—	—	—	—	—	—	—	—	—	—	—	—	—	—	—	—	—	—		587	69			1025	—	—	168
	—	—	—	1	—	„ получ.	—	—	—	—	—	—	—	—	—	—	—	—	—	—	—	—	—	—		570	116			—	—	—	466
	—	—	—	—	—	межд. отпр.	—	—	—	—	—	—	—	—	—	—	—	—	—	—	—	—	—	—		—	—			—	—	—	2
	—	—	—	—	—	„ получ.	—	—	—	—	—	—	—	—	—	—	—	—	—	—	—	—	—	—		—	—			—	—	—	167
ИТОГО.	25	34	82	21	—	Мѣстная	2983	624	276	—	9606	—	927	608	42419	68	—	2213	1	150	—	—	—	—	3797033	40	5	262892	420929	91840	179700	81347	49780
	—	974	—	15	—	иног. отправ.	—	—	—	—	—	268302	—	41115	7247361	53596	1860	2146054	6969	1590519	—	904	125	11629		68779	5839			84435	—	—	13142
	—	—	—	17	—	„ получ.	501992	288949	54846	2251	57757	446556	80268	50960	8753045	31730	1005	1421343	15496	2364786	8560	7274	4214	155184		74706	6259			3425	—	—	13814
	—	—	—	—	—	межд. отпр.	48305	—	1452	—	5143	—	4074	367	26075	1	—	1	13	572	3	—	—	—		1358	35			—	—	—	93
	—	—	—	—	—	„ получ.	35187	—	2617	—	9516	2361	5635	40	43310	1	—	10	30	45934	34	—	—	—		969	47			—	—	—	4518

ОТЧЕТЪ

о русскихъ поселкахъ Асхабадскаго уѣзда

за 1901 годъ.

СПИСОКЪ

поселковъ Асхабадскаго уѣзда.

Названіе селеній	На какой водѣ	Родъ посѣвовъ	Родъ сѣнокосовъ	Разстояніе отъ Асхабада
Куропатки-но	На рѣчкѣ Кельтечинарѣ	поливной и богарн.	поливной и въ горахъ	20 вер. по грунтовой дорогѣ
Комаров-ское . .	„	„	„	25 верстъ по грунт. дорогѣ
Рербергов-ское . . .	родниковой	богарн.	въ горахъ	26 в. по грунт. дорогѣ
Романов-ское . . .	„	„	„	17 в по грунт дорогѣ
Обручево .	„	„	„	42 в по шоссе
Яблонка . .	„	„	„	15 в. по шоссе

Названіе селеній	На какой водѣ	Родъ посѣвовъ	Родъ сѣнокосовъ	Разстояніе отъ Асхабада
Невтоновское . . .	На родниковой	богари.	въ горахъ	12 верстъ по грунтовой дорогѣ
Ванновское.	рѣчкѣ Фарюза	поливной и богари.	поливной и въ горахъ	30 верстъ по грунтовой дорогѣ
Скобелевское . . .	рѣчкѣ Гермабъ	„	поливной и въ горахъ	56 верстъ 40 в. по ж. д. и 16 верстъ по грунт. дор.
Михайловское . . .	рѣчкахъ: Кулкулабъ и Гермабъ	поливной	„	75 верстъ 10 в. по ж. д. и 35 верстъ по грунт дор.
Дмитріевское . . .	рѣчкѣ Кулкулабъ	„	„	75 верстъ 40 в. по ж. д. и 35 верстъ по грунт. дор.
Саратовское . . .	родниковой	богари.	въ горахъ	105 верстъ 40 в. по ж д. и 65 верстъ по грунт дор.
Тумановское . . .	„	„	„	195 верстъ 155 верстъ по жел. дор. и 40 верстъ по грунт. дор.

СПИСОКЪ

о числѣ дворовъ и численномъ составѣ, съ отмѣткой о вѣроисповѣданіяхъ, селеній Асхабадскаго уѣзда.

Названіе селеній	Число дворовъ	Число душъ					ВѢРОИСПОВѢДАНІЕ
		Взрослыхъ		Дѣтей		Всего	
		Муж.	Жен.	Мальч.	Дѣвоч.		
Куропаткино. . . .	16	18	18	24	24	84	Баптисты
Комаровское. . .	6	7	8	4	7	26	Православные
Рерберговское. . .	10	11	9	8	6	34	„
Романовское . . .	18	24	20	32	23	99	Молокане и баптисты
Обручево	30	40	38	40	49	167	Молокане
Яблонка	17	20	15	17	18	70	Іудействующіе
Невтоновское . . .	19	31	28	28	26	113	Молокане
Ванновское. . . .	13	13	13	14	18	58	Православные
Скобелевское . . .	23	30	26	27	32	115	„
Михайловское. . .	28	41	34	26	23	124	„
Дмитріевское . . .	10	20	12	8	10	50	„
Саратовское . . .	14	16	16	23	29	84	Лютеране
Тумановское . . .	16	19	16	21	10	66	Православные
Всего . .	215	290	253	272	275	1090	

Свѣдѣніе

о числѣ запасныхъ и отставныхъ нижнихъ чиновъ, поселившихся въ селеніяхъ Асхабадскаго уѣзда.

Названіе селеній	Всего дворовъ	ИЗЪ НИХЪ: Первобытнаго состоянія	Запасныхъ нижнихъ чиновъ: Изъ войскъ Закаспійской области	Изъ войскъ Туркестанскаго края	Кавказа	Прочихъ мѣстъ Имперіи	Отставныхъ и безсрочно отпускныхъ	Всего: Первобытныхъ	Всего: Солдатъ
Куропаткино.	16	14	—	—	—	1	1	14	2
Комаровское . .	6	3	1	—	—	—	2	3	3
Рерберговское .	10	5	2	—	1	2	—	5	5
Романовское . .	18	17	—	—	—	1	—	17	1
Обручево . . .	30	29	—	—	1	—	—	29	1
Яблонка. . . .	17	16	1	—	—	—	—	16	1
Невтоновское .	19	18	—	—	1	—	—	18	1
Ванновское . .	13	9	2	—	—	—	2	9	4
Скобелевское .	23	18	1	—	—	2	2	18	5
Михайловское .	23	18	2	—	—	—	3	18	5
Дмитріевское. .	10	7	1	—	—	—	2	7	3
Саратовское . .	14	10	2	—	1	1	—	10	4
Тумановское. .	16	10	6	—	—	—	—	10	6
Всего . .	215	178	18	—	4	7	12	174	41

Вѣдомость

о числѣ браковъ, родившихся и умершихъ въ русскихъ поселкахъ Асхабадскаго уѣзда.

Названіе селеній	Число браковъ	Родилось		УМЕРЛО				Число калѣкъ и слабоумныхъ	
		Мальчиковъ	Дѣвочекъ	Взрослыхъ		Дѣтей			
				Мужчинъ	Женщинъ	Мальчиковъ	Дѣвочекъ	Мужскаго пола	Женскаго пола
Куропаткино.	—	4	2	—	—	2	—	—	—
Конаровское. .	1	—	1	—	—	—	—	—	—
Рерберговское .	—	—	1	—	1	—	—	—	—
Романовское. .	—	4	3	1	—	2	2	—	—
Обручево . . .	2	4	4	1	—	—	2	—	—
Яблонка. . . .	1	3	—	—	—	—	—	—	—
Невтоновское .	1	1	1	—	—	—	1	—	1
Ванновское . .	—	1	—	—	—	1	1	—	—
Скобелевское. .	—	3	1	2	—	—	—	—	1
Михайловское .	1	3	2	—	—	—	1	3	—
Дмитріевское. .	—	1	1	—	—	—	—	—	—
Саратовское. .	2	3	1	—	1	—	3	—	1
Тумановское. .	1	3	2	—	—	1	—	1	—
Всего . .	9	30	19	4	2	6	10	4	3

Свѣдѣніе

о времени основанія поселковъ, съ указаніемъ мѣстностей, изъ коихъ прибыли поселяне.

Названіе селеній	Годъ основанія	КАКОЙ ГУБЕРНІИ ИЛИ ОБЛАСТИ ВЫХОДЦЫ																														
		Карской области	Эриванской губерніи	Бакинской губерніи	Терской области	Кубанской области	Симбирской губерніи	Ставропольской губ.	Нижегородской губ.	Пензенской губерніи	Самарской губерніи	Тамбовской губерніи	Кіевской губерніи	Саратовской губерніи	Астраханской губ.	Новгородской губ.	Полтавской губерніи	Тифлисской губерніи	Херсонской губерніи	Курской губерніи	Рязанской губерніи	Уфимской губерніи	Воронежской губерніи	Харьковской губерніи	Екатеринославской г.	Плоцкой губерніи	Елисаветпольск. губ.	Батумской области	Каменецъ-Подольской губерніи	Изъ персіянъ	ИТОГО
Куропатнино.	1894	—	—	—	5	1	.	—	—	—	3	—	2	2	—	—	—	1	1	1	—	—	—	—	—	—	—	—	—	—	16
Комаровское	1894	—	-	—	—	—	—	—	—	1	4	1	—	—	—	—	—	—	—	—	—	—	—	—	—	—	—	—	—	—	6
Рербергов-ское . .	1895	—	—	—	—	—	—	—	—	—	2	—	—	1	—	—	2	—	—	1	1	1	1	1	—	—	—	—	—	—	10
Романовское.	1896	3	7	—	1	—	—	—	—	—	—	3	—	2	—	—	—	—	—	—	—	—	—	—	1	1	—	—	—	—	18
Обручево. .	1894	5	21	—	—	—	—	—	—	—	—	—	—	—	—	—	—	—	—	—	—	—	—	—	—	—	1	—	—	—	30
Яблонка . .	Въ 1894 г. выселилисьсъ Гаудина въ 1897 г.	—	13	—	2	—	—	—	—	—	—	—	—	—	—	—	—	—	—	—	—	—	1	—	—	—	—	1	—	—	17
Невтоновское	1896	2	8	4	—	—	—	—	—	—	—	—	—	—	—	—	—	2	—	—	—	—	—	2	—	—	1	—	—	—	9
Ванновское .	1891	—	—	—	—	—	—	—	—	1	1	3	1	—	—	—	2	—	—	-	—	—	—	4	—	—	—	—	1	—	13
Скобелевское	1892	—	—	—	—	—	—	—	—	—	2	1	2	14	—	—	—	—	3	—	—	—	—	—	—	—	—	—	—	1	23
Михайловское	1887	—	—	—	—	—	1	1	1	9	4	3	—	3	—	1	—	—	—	—	—	—	—	—	—	—	—	—	—	—	23
Дмитріевское	1891	—	—	—	—	1	2	—	—	—	1	1	4	—	1	—	—	—	—	—	—	—	—	—	—	—	—	—	—	—	10
Саратовское.	1893	—	—	—	—	—	—	—	—	—	6	—	—	8	—	—	—	—	—	—	—	—	—	—	—	—	—	—	—	—	14
Тумановское.	1898	—	—	—	—	—	—	—	—	—	—	—	3	2	—	—	2	—	1	—	—	—	3	—	5	—	—	—	—	—	16
Всего .		10	52	4	8	2	3	1	1	11	23	12	12	32	1	1	6	3	5	2	1	1	5	7	6	1	2	1	1	1	215

ВѢДОМОСТЬ

о количествѣ посѣва и сбора земледѣльческихъ продуктовъ въ русскихъ поселкахъ Асхабадскаго уѣзда.

Названіе селеній	Общее количество земли для посѣва и сѣнокоса въ десятинахъ	ПОСѢЯНО												СОБРАНО										ПРОДАНО					
		Пшеницы				Ячменя				Ржи		Овса		Хлопка	Пшеницы		Ячменя		Ржи		Овса	Хлопка	Сѣна горнаго и лугового	Хлопка			Сѣна		
		Озимой		Яровой		Озимаго		Ярового							Озимой	Яровой	Озимаго	Ярового						Пудовъ	По цѣнѣ	На сумму	Пуд.	По цѣнѣ	На сумму
		Дес.	Пуд.	Дес.	П.	Дес.	Пуд	Дес.	П.	Дес.	П.	Дес.	Пуд.	В Ъ Ш У Д А Х Ъ											Р. К.	Руб. К.		Р. К	Руб. К.
Куропаткино	17½	10½	53	¼	1	—	—	6¾	34	—	—	—	—	—	330	5	—	211	—	—	—	—	—	—	—	—	—	—	—	—
Комаровское	29	5½	28	4	20	—	—	4½	23	—	—	—	—	—	125	80	—	321	—	—	—	1420	—	—	—	—	800	—	35	280	—
Гербергское	36	14	61	—	—	2	8	—	—	—	—	—	—	—	135	—	60	—	—	—	—	1950	—	—	—	—	1000	—	35	350	—
Романовское	93	34	136	—	—	10	40	—	—	—	—	—	—	—	290	—	86	—	—	—	—	4900	—	—	—	—	3000	—	35	1050	—
Обручево . .	111	—	—	68	340	—	—	36	180	—	—	—	—	—	—	320	—	241	—	—	—	630	—	—	—	—	—	—	—	—	—
Яблонка . .	117	72	252	—	—	1	3½	—	—	—	—	—	—	—	1545	—	15	—	—	—	—	4350	—	—	—	—	3000	—	35	1050	—
Невтоновское	89¼	14¾	179	—	—	1½	6	—	—	—	—	—	—	—	440	—	50	—	—	—	—	4250	—	—	—	—	3000	—	35	1050	—
Ванновское .	134	—	—	2	9	—	—	2	9	—	—	3	12	—	—	35	—	35	—	40	—	12750	—	—	—	—	10000	—	35	3500	—
Скобелевское	171½	11	55	8½	42	—	—	28½	140	1	4	—	—	97½	438	40	30	—	822	20	—	1318	2510	1318	2	—	2636	—	1000	—	30	300	—
Михайловское	145	59½	178	5½	25	—	—	¼	1	6¼	19	18½	74	—	—	765	117	—	5	125	379	—	7500	—	—	—	—	6000	—	30	1800	—
Дмитріевское	67	25	100	2	8	—	—	—	—	—	—	8	32	18	90	584	16	—	—	—	147	131	1400	131	1	50	197	50	500	—	30	150	—
Саратовское.	156¼	17	51	55	165	—	—	44½	178	3	12	6	24	—	—	180	405	—	794	21	150	—	3150	—	—	—	—	2000	—	30	600	—
Тумановское	119	32	188	7	38	22	130	—	—	—	—	1½	6	—	—	200	50	218	—	—	20	—	5850	—	—	—	—	3000	—	40	1200	—
Всего .	1285½	305¼	1281	152¼	648	36½	187½	122½	565	10¼	35	37	148	115½	528	4631	1058	429	2128	166	736	1419	50660	1449	—	—	2883	50	33300	—	—	11230	—

Ведомость

объ огородахъ и садахъ русскихъ поселковъ Асхабадскаго уѣзда

Названіе селеній	Общее количество десятинъ		Собрано съ огородовъ							Продано огородныхъ овощей всего на сумму		Собрано съ садовъ	
	Подъ огородами	Подъ садами	Капусты	Буракова	Луку	Картофеля	Помидоровъ	Моркови	Огурцовъ	Руб.	К.	Вина ведеръ	Фруктовъ пудовъ
Куропаткино .	6	10	310	260	180	230	190	32	52	180	—	110	340
Комаровское	4	2	70	60	40	105	90	15	26	70	—	—	12
Рерберговское	1 1/2	1/4	9	12	8	—	16	—	2	—	—	—	1
Романовское .	—	1/2	—	—	—	—	—	—	—	—	—	—	3
Обручево . .	—	1/6	—	—	—	—	—	—		—	—	—	1
Яблонка . . .	—	—	—	—	—	—	—	—	—	—	—	—	—
Невтоновское,	—	—	—	—	—	—	—	—	—	—	—	—	—
Ванновское .	22	9	265	80	142	570	210	16	38	360	—	—	80
Скобелевское .	27	4	560	400	200	145	320	80	200	260	—	—	200
Михайловское	26	20	600	380	300	223	400	120	200	240	—	—	80
Дмитріевское	8	4	120	70	30	148	100	10	40	—	—	—	10
Саратовское .	5	—	10	—	—	119	12	—	—	—	—	—	—
Тумановское .	8	—	60	155	18	573	58	—	12	70	—	—	—
Всего .	107 1/2	49 11/12	2013	1417	990	2113	1426	273	570	1180		110	757

Продано		Всего на сумму		Посѣяно въ полѣ			Собрано подсолнечниковъ пудовъ	Продано	
Вина	Фруктовъ	Руб.	К.	Бахчей десятинъ	Подсолнечниковъ			Арбузовъ, дынь на сумму въ рубляхъ	Подсолнечниковъ на сумму въ рубляхъ
					Десятинъ	Пудовъ			
100	100	450	—	8	—	—	—	265	—
—	—	—	—	2	—	—	—	80	—
—	—	—	—	—	—	—	—	—	—
—	—	—	—	1/2	—	—	—	—	—
—	—	—	—	—	—	—	—	—	—
—	—	—	—	—	—	—	—	—	—
—	—	—	—	—	—	—	—	—	—
—	30	40	—	10	—	—	—	320	—
—	80	60	—	25	—	—	—	1068	—
—	—	—	—	2	35	30	510	—	700
—	—	—	—	1	2	2	30	—	40
—	—	—	—	—	—	—	—	—	—
—	—	—	—	6	—	—	—	—	—
100	210	550	—	54 1/2	37	32	540	1733	740

Примѣчаніе: Всего картофеля посѣяно 386 пудовъ.

Ведомость

о количествѣ скота, съ отмѣткой о доходности молочнаго хозяйства въ русскихъ поселкахъ Асхабадскаго уѣзда.

Названіе селеній	Рабочаго скота				Хозяйственнаго скота					Годовая доходность отъ молочнаго хозяйства въ рублях
	Лошадей	Жеребятъ	Быковъ	Ословъ	Бугаевъ	Коровъ	Телятъ и подростковъ	Барановъ	Свиней	
1 Куропаткино	16	8	–	–	3	213	190	—	—	4260
2 Комаровское	15	7	—	2	2	99	57	—	12	1980
3 Рерберговское	9	—	—	—	1	66	69	—	2	1320
4 Романовское	21	1	18	5	2	112	128	—	—	2240
5 Обручево	65	—	14	—	2	32	94	—	—	620
6 Яблонка	13	1	37	7	1	48	62	—	—	960
7 Невтоновское	12	—	6	—	1	73	80	—	—	1460
8 Ванновское	23	1	—	—	2	137	108	6	3	2740
9 Скобелевское	51	4	—	—	2	88	55	—	34	880
10 Михайловское	46	—	—	1	2	145	90	540	42	1450
11 Дмитріевское	32	3	—	2	2	69	30	580	17	690
12 Саратовское	36	8	—	—	2	77	44	36	38	770
13 Тумановское	11	4	46	1	2	68	174	—	7	1020
Всего	350	37	121	18	24	1257	1171	1162	155	20390

Вѣдомость

о количествѣ перевозочныхъ средствъ и сельско-хозяйствен наго инвентаря въ русскихъ поселкахъ Асхабадскаго уѣзда.

Названіе селеній	Перевозочныя средства					И Н В Е Н Т А Р Ь																	
	Фургоновъ	Телѣгъ	Арбъ	Тарантасовъ	Фаэтоновъ	Плуговъ	Орадокъ	Сохъ	Боронъ	Кос̀ъ	Граблей	Серповъ	Вилъ	Ломовъ	Кирокъ	Мотыгъ	Лопатъ	Топоровъ	Вѣялокъ	Косилокъ	Жатвенныхъ машинъ	Машинныхъ граблей	Сепаратовъ	Швейныхъ машинъ
Куропаткино	1	7	3	—	—	7	—	1	7	12	14	12	14	6	5	8	16	20	—	—	—	—	—	10
Комаровское	—	4	3	2	—	3	—	3	5	9	10	7	12	3	1	4	11	12	—	—	—	—	—	3
Рербергоское	—	5	4	1	—	3	—	2	5	10	8	7	8	2	2	5	11	12	—	—	—	—	—	1
Романовское	3	5	5	—	1	8	2	—	12	24	20	17	12	14	2	10	21	23	—	—	—	—	—	4
Обручево	10	2	—	3	9	11	5	—	17	43	40	14	20	17	9	12	26	50	—	—	—	—	—	12
Яблонка	2	11	—	—	—	6	2	2	14	23	25	11	18	6	5	7	16	24	1	—	—	—	—	4
Невтоновское	4	2	3	—	7	3	4	—	7	11	12	7	12	3	4	8	13	16	—	—	1	—	—	8
Ванновское	9	2	9	1	1	8	—	—	9	18	16	10	16	4	6	10	22	26	—	—	—	—	—	7
Скобелевское	18	5	—	—	—	22	—	—	20	41	36	30	40	8	11	20	45	46	—	—	—	—	—	1
Михайловское	13	9	5	—	—	12	—	4	16	50	44	32	36	12	10	26	40	40	—	—	—	—	—	2
Дмитріевское	8	2	1	—	—	7	—	—	5	16	14	10	16	3	7	8	14	12	1	1	—	1	1	2
Саратовское	11	1	1	—	—	12	—	—	6	22	15	12	16	4	3	12	20	32	1	—	—	—	—	6
Тумановское	3	—	3	—	—	9	1	—	13	18	21	10	18	4	4	9	21	26	—	—	—	—	—	1
Всего	82	55	37	7	18	111	14	12	136	297	275	179	238	76	69	139	276	319	3	1	1	1	1	61

Свѣдѣніе

о числѣ мельницъ, бань и мастеровыхъ въ поселкахъ Асхабадскаго уѣзда.

Названіе селеній	Число мельницъ	Число бань	Кузнецовъ	Плотниковъ домашнихъ	Колесниковъ	Бондарей	Сапожниковъ	Сапожниковъ домашнихъ	Шорниковъ	Портныхъ
Куропаткино	—	6	—	1	—	—	—	—	—	—
Комаровское	—	2	—	—	—	—	—	—	—	—
Рерберговское	—	—	—	1	—	—	—	—	—	—
Романовское	—	5	—	1	—	—	—	1	—	—
Обручево	—	4	—	1	1	—	—	1	—	—
Яблонка	—	5	2	1	—	1	—	1	—	—
Невгоновское	—	1	1	1	1	—	—	—	1	—
Ванновское	—	8	—	2	—	—	—	1	—	—
Скобелевское	1	8	—	2	1	—	—	—	—	—
Михайловское	3	9	2	3	—	—	—	1	—	1
Дмитріевское	—	4	—	1	—	—	—	—	—	—
Саратовское	—	2	1	1	2	—	—	1	—	—
Тумановское	—	3	—	6	1	—	1	1	—	—
Всего	4	57	6	21	6	1	1	7	1	1

Примѣчаніе. Мельницы мѣстнаго типа. Перемолъ не болѣе 40—50 пуд. въ сутки.

Свѣдѣніе

о числѣ зданій и дворовъ, принадлежащихъ поселянамъ, которые они отдаютъ въ аренду постороннимъ лицамъ и учрежденіямъ подъ квартиры.

Названіе селеній	К О М У					Всего на сумму	
	Подъ Таможню	Пограничному надзору	Подъ школу	Постоялые дворы и лавки	Подъ квартиры	Руб.	Коп.
Комаровское	1	—	—	—	—	100	—
Обручево	3	2	1	2	3	2055	—
Ванновское	1	—	—	—	—	250	—
Скобелевское	—	—	1	—	—	50	—
Итого . .	5	2	2	2	3	2455	—

Свѣдѣніе

о количествѣ пособій и ссудъ, выданныхъ поселенцамъ Асхабадскаго уѣзда въ 1901 году.

Названіе выдачъ	Число лицъ	Сумма	
		Руб.	Коп.
1. Изъ 25-тысячнаго кредита пособій на обзаведеніе хозяйствомъ	11	1500	—
2. Изъ областныхъ суммъ въ ссуду	6	500	—
3. Изъ ссудной кассы уѣзда	38	1630	—
Всего . . .	55	3630	—

Свѣдѣніе

о числѣ церквей, священно-служителей и домовъ для нихъ.

Названіе селеній	Священниковъ	Псаломщиковъ	Церковныхъ старостъ	Церквей и часовень	ДОМОВЪ	
					Для священниковъ	Для псаломщиковъ
Комаровское	—	—	—	1	—	—
Ванновское	1	1	1	1	1	1
Михайловское	1	1	1	1	1	1
Итого . . .	2	2	2	3	2	2

Свѣдѣніе

о числѣ школъ, учителей и учениковъ.

Названіе селеній	Школъ казенныхъ съ помѣщеніемъ для учителя	Школъ наемныхъ	Число		Число учащихся	
			Учителей	Учительницъ	Мальчиковъ	Дѣвочекъ
Куроматкино	1	—	1	—	2	5
Обручево	—	1	1	—	8	7
Ванновское	1	—	—	1	6	6
Скобелевское	—	1	1	—	6	7
Михайловское	1	—	1	—	7	7
Дмитріевское	1	—	1	—	4	3
Саратовское	1	—	1	—	8	5
ИТОГО . .	5	2	6	1	41	40

СВѢДѢНІЕ

о расходахъ на ремонтъ церквей, школъ, на устройство и исправленіе дорогъ и ирригаціонныя работы.

Изъ земскихъ суммъ.

Описаніе работъ	Стоимость Руб.	Стоимость К.	ПРИМѢЧАНІЕ
I. Ремонтъ церквей и школъ.			
1. На ремонтъ церкви въ поселкѣ Михайловскомъ	515	—	
2. На ремонтъ сторожки при церкви .	150	—	
3. На передѣлку школы въ поселкѣ Саратовскомъ	1065	92	
4. На передѣлку школы въ поселкѣ Куропаткино	1654	24	
5. На ремонтъ школы въ поселкѣ Ваниовскомъ	10	—	
6. На ремонтъ школы въ поселкѣ Дмитріевскомъ	171	—	
7. На ремонтъ школы въ поселкѣ Михайловскомъ	24	—	
8. На наемъ помѣщенія подъ школу въ поселкѣ Обручево	60	—	Отъ общества.
9. На наемъ помѣщенія подъ школу въ поселкѣ Скобелево	50	—	30 р. отъ общ., 20 р отъ М.Н.П.
Итого . . .	3720	16	

Описаніе работъ	Стоимость Руб.	К.	Примѣчаніе
II. Дорожныя работы.			
1. На устройство дороги отъ поселка Романовскаго на Курть-Су . . .	2000	—	Изъ земскихъ суммъ.
2. На постройку дороги отъ Обручево до сѣнокосныхъ мѣстъ	10154	50	
3. На устройство дороги для сообщенія Тумановцевъ съ Кизилъ-Арватомъ	1500	—	
4. На ремонтъ дороги въ Скобелевку .	600	—	
5. На ремонтъ дороги въ Куропаткино	350	—	
Итого . . .	14604	50	
III. Ирригаціонныя работы.			
1. На устройство двигателя въ Куропаткино и Комаровское	1100	—	Изъ доходовъ за пользованіе водой поселка.
2. На устройство колодца въ Обручево .	70	—	
Итого . . .	1170	—	
ВСЕГО . . .	19494	66	

ВѢДОМОСТЬ

о неурожаѣ въ поселкѣ Скобелевскомъ.

	Имена и фамиліи	Уничтожено: Въ ущельѣ градомъ: Хлопка въ десятинахъ	Уничтожено: На плоскости кобылкой: Хлопка десятинъ	Уничтожено: На плоскости кобылкой: Бахчей десятинъ	Осталось: Хлопка десятинъ: На равнинѣ	Осталось: Хлопка десятинъ: Въ ущельѣ	Осталось: Бахчей: На равнинѣ	Осталось: Пшеницы: На равнинѣ	Осталось: Пшеницы: Въ Ахсу	Осталось: Ячменя: На равнинѣ
1	Тимофей Моревъ . .	1	2	1/2	—	—	—	—	—	—
2	Александръ Ивановскій	1 1/2	4	—	4	—	1 1/2	3	—	2
3	Иванъ С. Минтюковъ .	1 1/2	2 1/2	—	—	3	1	2 1/2	—	7
4	Иванъ И. Минтюковъ .	3 1/2	2 1/2	1/2	—	3/4	1/2	-	—	1
5	Игнатій Кладовъ. . .	2	1 1/2	—	—	1 1/2	1 1/2	—	3	1
6	Алексѣй Ковалевъ . .	2	—	1	1	1/2	—	—	—	1
7	Илья Кладовъ	1	—	1/2	1 1/2	—	—	—	—	1
8	Иванъ Тумановъ . .	3 1/2	2	—	—	—	1	—	—	1
9	Михаилъ Минтюковъ .	3 1/2	2	1/2	—	3/4	—	—	—	1
10	Николай Минтюковъ .	2 1/2	1 1/2	—	—	1/2	1/2	—	—	1
11	Ѳома Кошевой	—	1	—	—	1	—	—	—	1
12	Иванъ Поберезскій. .	1/2	1	1/2	1/2	1	—	1/2	—	1/2
13	Василій Хохловъ. . .	3	—	—	2 1/2	—	1	—	4	1 1/2
14	Павелъ Шохинъ . . .	1 1/2	2 1/2	—	—	1 1/2	—	—	—	1
15	Исай Бахаевъ	2	2	—	—	1/3	1	—	3	1
16	Иванъ Честяковъ . .	1	—	1	—	1	1/2	1/2	1	1/2
17	Петръ Кошевой . . .	1 1/2	—	—	1 1/2	—	1	—	—	1/2
18	Григорій Моревъ. . .	2	1	1/2	1	1	1/2	—	—	1
19	Зотій Шохинъ	—	1	—	—	2 1/2	1	1/3	—	1
20	Семенъ Горбань . . .	1	1	—	1	1/2	—	1 1/2	—	—
21	Матвѣй Носенко . . .	—	1	—	1 1/2	—	—	1/2	—	—
22	Филатъ Шохинъ . . .	1	1	—	1/3	1 1/2	—	—	—	1
23	Михаилъ Тумановъ. .	1/2	2 1/2	—	—	2 1/2	—	1	—	—
	Итого . .	36	31 1/2	5	14 5/6	19 5/6	10	9 5/6	11	25

Возникновеніе поселковъ Асхабадскаго уѣзда и ихъ состояніе въ 1901 году.

Заселеніе Асхабадскаго уѣзда русскимъ элементомъ первоначально выразилось образованіемъ въ 1889 году въ Гермабо-Кулкулабской котловинѣ русскаго селенія, которое нынѣ называется „Михайловское“. Начальникомъ области, генераломъ Рербергомъ, возбуждался вопросъ о заселеніи Гермабо-Кулкулабской котловины, перешедшей къ намъ въ 1882 г. отъ Персіи, молоканами съ Кавказа. Но это не осуществилось и Михайловское въ 1889 году было заселено Начальникомъ области, генераломъ Комаровымъ, 22 семьями русскихъ крестьянъ, проживавшихъ уже нѣсколько лѣтъ въ городѣ Асхабадѣ на заработкахъ, списокъ семей которыхъ былъ составленъ начальникомъ уѣзда, генераломъ Невтоновымъ, 3 Апрѣля 1888 года. По ходатайству генерала Комарова 14 Января 1889 года Военный Министръ испросилъ ВЫСОЧАЙШЕЕ соизволеніе на принятіе къ руководству слѣдующихъ правилъ: 1) разрѣшить заселеніе свободныхъ земель русскими земледѣльцами въ Гермабѣ и Кулкулабѣ числомъ не болѣе 250 семей, не обязывая ихъ въ теченіи 5-ти лѣтъ имѣть увольнительные приговоры отъ своихъ обществъ. 2) Предоставить Начальнику области выдавать на водвореніе переселенцевъ, которые будутъ вызваны, по 100 рублей на семью. 3) Разрѣшить перевозку по Закаспійской желѣзной дорогѣ, какъ переселенцевъ съ семействами, такъ и имущества ихъ, фургоновъ и лошадей по воинскому (переселенческому) тарифу и 4) освободить поселенцевъ отъ податей и повинностей, въ томъ числѣ и воинской, на срокъ 10 лѣтъ, т. е. до

1 Января 1899 года. Льгота эта, въ 10 лѣтъ, впослѣдствіи была измѣнена въ томъ смыслѣ, что началомъ ея теченія слѣдуетъ считать годъ фактическаго поселенія семьи въ поселкѣ. Эти правила, съ нѣкоторыми измѣненіями, были приноровлены къ образованію прочихъ поселеній въ области (отзывъ Главнаго Штаба отъ 9 Марта 1892 г. № 21062) и ихъ придерживались при заселеніи Асхабадскаго уѣзда. Заселеніе, организація и устройство русскихъ поселеній, какъ въ Асхабадскомъ уѣздѣ, такъ и въ области, имѣли мѣсто при 8-ми лѣтнемъ управленіи областью, генераломъ Куропаткинымъ. Для ихъ устройства требовалось много труда и большой заботы и только дѣйствіемъ могучей воли могли возникнуть и расцвѣсти въ области культурные пункты, уже теперь содержащіе въ себѣ зачатки всѣхъ тѣхъ отдѣльныхъ отраслей хозяйства, которыя могли бы стать достояніемъ всего осѣдлаго населенія края.

Двѣнадпать русскихъ поселковъ Асхабадскаго уѣзда развились и получили свое устройство при Начальникѣ области, генералѣ Куропаткинѣ, и Начальникѣ Асхабадскаго уѣзда, генералѣ Невтоновѣ и лишь одинъ поселокъ Тумановскій образованъ въ 1898 году во время завѣдыванія областью генераломъ, княземъ Тумановымъ, и при Начальникѣ Асхабадскаго уѣзда, полковникѣ Крыловѣ.

Расположены они въ горныхъ проходахъ и долинахъ Копетъ-Дага и потому имѣютъ весьма важное политическое и стратегическое значеніе. Селенія: Куропаткино, Комаровское и Рербергоѵское расположены по Кельтичинарскому горному проходу, отъ 20 до 27 верстъ къ югоѵостоку отъ Асхабада. Проходъ Гауданскій занятъ селеніями: Обручево и Яб-

лонкой, расположенными по Гауданскому шоссе, первый въ 15, а второй въ 42 верстахъ къ юго-востоку отъ Асхабада. Проходъ Фирюзинскій занятъ поселкомъ Ванновскимъ, находящимся въ 35 верстахъ къ юго-западу отъ Асхабада.

Гауданскій проходъ съ Кельтичинарскимъ связываетъ поселокъ Романовскій, находящійся въ 17-ти верстахъ къ юго-востоку отъ Асхабада, а Гауданскій съ Фирюзинскимъ – Невтоновскій, въ 12 верстахъ къ югу отъ Асхабада. Гермабское, Кулкулабское ущелья и Сюлюклинскій проходъ наблюдаются поселками: Скобелевскимъ, Михайловскимъ, Дмитріевскимъ и Саратовскимъ, удаленными отъ 56 до 115 верстъ къ юго-востоку отъ Асхабада. Поселокъ Тумановскій расположенъ въ Дурунскомъ Приставствѣ въ 195 верстахъ къ юго-западу отъ Асхабада, на родникахъ: Терсъ-Гумбетъ, Абылъ-Чешме и Гимра, составляющихъ одну водную группу.

Всѣ эти поселки не имѣютъ отмежеванныхъ въ законодательномъ порядкѣ надѣловъ земли. Заселеніе ихъ принаровлено такъ, что каждый поселокъ имѣетъ вполнѣ достаточное количество усадьбы, пахоти, выгона и покосныхъ мѣстъ.

Владѣльческими границами поселковъ пока служитъ общее указаніе генерала Куропаткина, что онѣ простираются по 8-ми верстному радіусу отъ каждаго поселка въ зависимости отъ расположенія соприкасающихся владѣній.

Поселки: Куропаткино, Комаровскій, Ванновскій, Скобелевскій, Михайловскій и Дмитріевскій, расположены на рѣчкахъ, для нихъ выдѣлено опредѣленное количество воды и только еще нѣкоторые водяные вопросы подлежатъ урегулированію, остальныя

селенія имѣютъ посѣвы богарныя. Какъ тѣ, такъ и другіе пользуются для покосовъ почти исключительно горной травой.

Поселки заселены людьми чисто русскаго происхожденія, однако съ весьма большимъ числомъ сектантовъ. На 215 дворовъ приходится: православныхъ 101 дворъ, сектантовъ 100 дворовъ и лютеранъ 14 дворовъ. По числу же душъ: православныхъ 473, сектантовъ 533 и лютеранъ 84, всего 1090.

Поселокъ Куропаткино. Заселенъ сектантами-баптистами. Правильно распланированъ. Хорошо застроенъ: дома имѣютъ вполнѣ приличный видъ съ достаточнымъ количествомъ хозяйственныхъ построекъ. При усадьбахъ имѣются сады, огороды и производятся посѣвы ячменя и пшеницы. Поселокъ имѣетъ большое молочное хозяйство. Урожайность ячменя и пшеницы, какъ видно изъ таблицы, въ этомъ году весьма слаба. Сѣна совершенно не косили, такъ какъ трава въ горахъ выгорѣла. Урожайность фруктовъ и огородныхъ овощей была слаба, такъ какъ первые пострадали отъ мороза, а вторые отъ малаго полива. Крестьянинъ Стефановичъ имѣетъ виноградный садъ болѣе десятины; занимается приготовленіемъ вина, котораго въ этомъ году приготовилъ 110 ведеръ. Для урегулированія водопользованіемъ изъ рѣчки Кельтичинаръ въ настоящемъ году устроенъ дѣлитель, черезъ который въ поселокъ отведено опредѣленное количество воды, расходъ ея—12 литровъ въ секунду. Если считать по полъ-литра въ секунду на десятину, то крестьяне могутъ оросить 24 десятины, т. е. каждый дворъ около 2 десятинъ.

Староста получаетъ вознагражденіе отъ общества

50 руб. въ годъ. На наемъ пастуха общество расходуетъ отъ 8 до 10 коп. въ мѣсяцъ съ коровы. Очистка арыковъ производится нарядомъ рабочихъ въ одинаковомъ числѣ съ каждаго двора. Воду для орошенія садовъ и огородовъ дворы получаютъ черезъ каждые полъ-сутокъ по опредѣляемой обществомъ очереди, т. е. при 16 дворахъ каждый хозяинъ получаетъ полъ-суточный поливъ своей земли на 8-я сутки.

Для удобства сообщенія поселянъ съ Асхабадомъ въ настоящемъ году капитаномъ Рутковскимъ у Асхабада, черезъ арыки, построены три деревянныхъ моста.

Пашутъ лошадьми, они же служатъ для привоза молочныхъ продуктовъ, огородныхъ овощей и фруктовъ въ Асхабадъ на базаръ. Мелютъ на Асхабадскихъ мельницахъ за плату 5 коп. съ пуда.

Подъ школу имѣется казенное зданіе, вполнѣ хорошее и съ достаточнымъ помѣщеніемъ. Учитель свой же баптистъ.

Для поданія медицинской помощи, по мѣрѣ надобности, посылается изъ Асхабада фельдшеръ. Получаютъ помощь и изъ городской больницы.

Поселокъ Комаровскій. Заселенъ православными. Правильной планировки не имѣетъ. Застроенъ удовлетворительно. Противъ домовъ имѣются сады и огороды. Здѣсь же у поселка поливные посѣвы ячменя и пшеницы. Молочное хозяйство развито достаточно. Урожайность ячменя и пшеницы удовлетворительная. Покосы-богарные, сѣна накосили достаточно. Огородныхъ овощей собрали мало. Въ настоящемъ году устроеннымъ дѣлителемъ въ поселокъ

выдѣлено опредѣленное количество воды, съ расходомъ ея въ шесть русскихъ литровъ въ секунду. Шесть дворовъ поселка водой пользуются посуточно, орошая каждый дворъ по двѣ десятины садовъ, огородовъ и посѣвовъ ячменя и пшеницы. У нѣкоторыхъ въ садахъ посѣяна юрунжа.

Пашутъ лошадьми, которыя служатъ и для поѣздокъ въ Асхабадъ. Въ поселкѣ имѣется часовня. Поселенцы причислены къ Ванновскому приходу, что для нихъ весьма неудобно, такъ какъ въ свою приходскую церковь приходится ѣздить далеко (35 вер. за Асхабадомъ). Просятъ о причисленіи къ Асхабадскому приходу. Школы въ поселкѣ нѣтъ. Какъ для этого, такъ и для Рерберговскаго поселка, въ которомъ тоже живутъ православные, желательно имѣть отдѣльную школу. Созданіе интерната для этихъ поселковъ при Куропаткинской школѣ не желательно, такъ какъ въ п. Куропаткинскомъ живутъ сектанты, а если будетъ устроенъ при этой школѣ интернатъ и для Романовскаго сектантскаго поселка, то возможно, что большинство учащихся окажется сектантами. Перемолъ—въ Асхабадѣ, по 5 к. съ пуда. Медицинская помощь та же, что и для Куропаткинскаго поселка.

Поселокъ Рерберговскій. Заселенъ православными. Планировка неправильная. Застроенъ удовлетворительно. Расположенъ на родникѣ, который даетъ воду для водопоя, остатокъ ея служитъ для полива весьма маленькихъ садиковъ и огородиковъ, разводимыхъ при усадьбахъ. Для сбора воды устроенъ бассейнъ, изъ котораго вода выходитъ въ корыта. Вода здоровая и очень вкусная. Посѣвы ячменя и пшеницы богарные. Сѣнокосъ—въ горахъ. Молочное

хозяйство удовлетворительное. Пашутъ лошадьми, на нихъ же ѣздятъ въ Асхабадъ. Перемолъ—въ Асхабадѣ, плата 5 коп. съ пуда. Нужда въ приходѣ и школѣ та же, что и у Комаровцевъ. Медицинская помощь одинакова, какъ и у Комаровцевъ.

Поселокъ Романовскій. Заселенъ баптистами и молоканами. Планировка неправильная. Застроенъ удовлетворительно. Расположенъ на родникѣ. Въ горахъ имѣется еще два родника, изъ которыхъ одинъ служитъ для водопоя пасущагося скота, а другой—для водопоя при уборкѣ сѣна. На родникѣ поселка разведенъ небольшой фруктовый садъ. Желаютъ хотя бы по 100 кв. саженъ на дворъ имѣть подъ капусту и помидоры. Для этого на будущій годъ и выбрано мѣсто для полива остаткомъ воды. Посѣвы пшеницы и ячменя богарные. Весьма хороши покосныя мѣста. Для сообщенія поселка съ Асхабадомъ и со станціей Куртъ-Су, Гауданскаго шоссе въ настоящемъ году штабсъ-капитаномъ Закаспійскаго сапернаго батальона, Ефимовымъ, разработана дорога.

Молочное хозяйство весьма удовлетворительное. Пашутъ лошадьми и отчасти быками. Перемолъ въ Асхабадѣ по цѣнѣ 5 коп. съ пуда. Школы нѣтъ. Желательно для нихъ имѣть интернатъ при Куропаткинской школѣ. Медицинская помощь та же, что и въ предыдущихъ поселкахъ.

Поселокъ Обручево. Заселенъ молоканами. Правильно распланированъ. Постройки весьма удовлетворительныя. Расположенъ у самой персидской границы. Для водопоя имѣютъ кяризную воду, которую собираютъ въ колоды, устроенныя изъ досокъ. Излишекъ воды служитъ для полива деревьевъ, засаженныхъ по улицѣ, и для садиковъ, разведенныхъ у нѣ-

которыхъ поселянъ. Этой же водой за установленную плату пользуются проходящіе караваны и фургоны; собранныя деньги поступаютъ въ Уѣздное Управленіе и составляютъ особую сумму на предметъ увеличенія воды въ поселкѣ. Посѣвы пшеницы и ячменя богарные. Покосъ въ горахъ. Въ этомъ году посѣвы пшеницы и ячменя съѣдены кобылкой, а трава въ горахъ выгорѣла. Для сообщенія съ покосными мѣстами въ горахъ въ настоящемъ году штабсъ-капитаномъ Ефимовымъ разработана дорога.

Въ поселкѣ расположены почтово-телеграфная контора, почтовая станція, таможня и штабъ пограничнаго отряда. Контора и станція для своего помѣщенія имѣютъ свои постройки, таможня же и отрядъ помѣщаются въ постройкахъ, арендуемыхъ у поселинъ.

Школа поселка помѣщается въ домѣ, нанимаемомъ у поселенца. Главный источникъ доходовъ и существованіе поселка---квартирно-постояльческій и извозный промыслы. Молочное хозяйство развито слабо. Большинство поселенцевъ проживаетъ въ гор. Асхабадѣ, гдѣ нѣкоторые имѣютъ свои дома и занимаются перевозкой товаровъ изъ Асхабада въ Мешедъ, а также держатъ фаэтоны на Асхабадской биржѣ. А одинъ, Рудометкинъ, даже содержитъ почтовые тракты. Пашутъ лошадьми. Медицинская помощь та же, что и у выше названныхъ поселенцевъ. Пользуются еще у фельдшера пограничнаго отряда.

Поселокъ Яблонка. Заселенъ іудействующей сектой. Расположенъ по обѣ стороны Гауданскаго шоссе. Постройки удовлетворительныя. Для водопоя имѣютъ два родника: одинъ у поселка, а другой въ полутора верстахъ отъ него; необходимо ихъ разработать, а у родника поселка устроить насосъ для на-

качиванія воды въ корыта. Посадокъ деревьевъ и огородовъ нѣтъ. Богарные посѣвы ячменя и пшеницы удовлетворительные. Покосные мѣста тоже весьма удовлетворительны. Пашутъ на быкахъ. Перемолъ въ Асхабадѣ, плата 5 коп. съ пуда. Молочное хозяйство удовлетворительное. Есть частная школа; существованіе ея извѣстно Инепектору народныхъ училищъ. Учитель – православный, оплачиваютъ его сами поселенцы, помѣщеніе—въ домѣ поселенца. Медицинская помощь—въ Асхабадѣ и поѣздки уѣзднаго врача и фельдшера.

Поселокъ Невтоновскій. Заселенъ молоканами. Родникъ у поселка съ весьма ограниченнымъ притокомъ воды. Инженеръ-Технологомъ Елистратовымъ въ настоящемъ году производились изысканія къ увеличенію воды, но работъ не произведено. Садовъ и огородовъ нѣтъ. Поселокъ распланированъ удовлетворительно. Въ поселкѣ живетъ только 5 хозяевъ, ихъ постройки удовлетворительны, остальные живутъ въ Асхабадѣ и плохіе дома ихъ заколочены. Живущіе въ поселкѣ занимаются богарными посѣвами, сѣнокосами же—и живущіе въ Асхабадѣ. Молочное хозяйство у живущихъ въ посслкѣ удовлетворительное. Проживающіе въ Асхабадѣ держатъ фаэтоны на биржѣ и занимаются перевозкой товаровъ въ Мешедъ. Въ поселкѣ школы нѣтъ и дѣтей обучаютъ въ Асхабадѣ.

Поеелокъ Ванновскій. 27 Сентятря поселокъ навѣстилъ Военный Министръ, Генералъ Куропаткинъ. По случаю пріѣзда Его Высокопревосходительства въ приходской церковкѣ поселка, во имя Св. Алексѣя Человѣка Божія, было отслужено краткое молебствіе. Выслушавъ вмѣстѣ съ крестьянами молитву и встрѣч-

ное слово священника Его Высокопревосходительство разспрашивалъ священника о нуждахъ храма и изволилъ пожертвовать сто рублей. Удостоилъ своимъ посѣщеніемъ священника и школу. Затѣмъ обошелъ каждую хату; многихъ изъ поселенцевъ вспомнилъ по фамиліямъ; осмотрѣлъ продукты сельско-хозяйственнаго производства и молочнаго хозяйства, лошадей и скотъ всего поселка. Для улучшенія породы рогатаго скота изволилъ приказать отпустить поселенцамъ изъ образцовой фермы породистаго бычка.

Поселокъ заселенъ православными, но есть тайные сектанты. Хорошо распланированъ, постройки весьма удовлетворительны. Расположенъ на рѣчкѣ Фирюзѣ. Поливной земли до 6 десятинъ на дворъ. Сады и огороды весьма хороши и служатъ сильнымъ подспорьемъ въ хозяйствѣ, благодаря удобству сбыта въ дачную Фирюзу. Сѣнокосы поливные, весьма удовлетворительные. Пшеницы и ячменя сѣютъ мало. Очистка канавъ общественная. Молочное хозяйство сильно развито. Сбытъ удобенъ. Пашутъ на лошадяхъ. Перемолъ въ Асхабадѣ. Въ поселкѣ помѣщается таможня въ домѣ, нанятомъ у поселенца. Имѣются: церковь, священникъ и псаломщикъ. Школа помѣщается въ казенномъ зданіи. Медицинская помощь въ Асхабадѣ и поѣздки уѣзднаго врача и фельдшера.

Поселокъ Скобелевка. Заселенъ православными. Распланированъ удовлетворительно, сообразно условіямъ мѣстности постройки расположены въ одну линію, не образуя улицы. Дома и хозяйственныя постройки довольно удовлетворительны, но есть крестьянинъ Моревъ, который до настоящаго времени

живетъ въ землянкѣ. Другой крестьянинъ Тумановъ тоже живетъ въ землянкѣ, а свой домъ отдаетъ въ наемъ подъ школу. Поселокъ расположенъ на рѣчкѣ Гермабъ. Подъ усадьбы и огороды имѣютъ, въ среднемъ, по десятинѣ поливной земли. У нѣкоторыхъ сады хороши, у прочихъ еще только разводятся. Огороды удовлетворительны. На плоскости, у бывшей штабъ-квартиры, поселянамъ отмежевано 150 десятинъ земли, для орошенія которой выдѣлено 150 русскихъ литровъ воды въ секунду. Кромѣ сего поселенцы имѣютъ вверхъ по ущелью, по рѣчкѣ, на каждый дворъ до двухъ десятинъ земли. Для богарныхъ посѣвовъ ячменя и пшеницы предоставлена мѣстность въ 8-ми верстахъ отъ поселка, гдѣ имѣется и колодецъ. Какъ на плоскости, такъ и въ ущельѣ, въ настоящемъ году, какъ и всегда, сѣютъ, главнымъ образомъ, хлопокъ и лишь немного пшеницы и ячменя и разводятъ бахчи. Въ этомъ году урожайность поселка сильно пострадала отъ града и кобылки (вѣдомость приложена къ цифровому отчету). Увлекаясь выгодностью хлопководства, крестьяне почти не засѣваютъ юрунжи, а покосовъ въ горахъ у нихъ нѣтъ. Это и служитъ препятствіемъ къ разведенію скота и усиленію молочнаго хозяйства. Въ настоящемъ году градомъ и ливнемъ снесенъ мостъ черезъ рѣчку у поселка. Капитаномъ Рутковскимъ на земскія средства возобновленъ этотъ мостъ и построено еще четыре моста черезъ арыки для сообщенія со станціей Геокъ-Тепе.

Школа поселка помѣщается въ частномъ домѣ. Перемолъ муки на мельницѣ поселенца Честякова и въ Гермабѣ 5 коп. съ пуда. Медицинская помощь—ежемѣсячныя поѣздки Геокъ-Тепинскаго фельдшера.

Поселки Михайловскій и Дмитріевскій засслены православными. Оба расположены въ Гермабской котловинѣ. Распланированы удовлетворительно, построекъ достаточно, но есть много заброшенныхъ отъ ушедшихъ изъ поселковъ. Водой пользуются изъ Кулкулабской рѣчки, а Михайловцы кромѣ того и изъ родниковъ Гермаба. Очередь полива полусуточная на каждый дворъ для обоихъ поселковъ. Выдѣлъ очереди полива еще установленъ для священника и псаломщика. Дмитріевцы имѣютъ четыре полусуточныхъ лишнихъ очередей для полива садовъ и огородовъ, для каковой надобности Михайловцы пользуются водой изъ Гермабскихъ родниковъ. Въ поселкахъ сады мало удовлетворительны и ими крестьяне мало заинтересованы, такъ какъ урожаи фруктовъ рѣдки, цѣны на нихъ малы и доставка въ Асхабадъ затруднительна. Огороды весьма удовлетворительны. На каждый дворъ въ общемъ отведено до 6 десятинъ земли. Михайловцы сѣютъ много подсолнечника и имѣютъ хорошій доходъ. Дмитріевцы же пытаются разводить хлопокъ, но климатическія условія не даютъ возможности достаточно ему вызрѣвать. Посѣвы ячменя и пшеницы удовлетворительные. Покосы въ садахъ хороши. Помолъ муки на Михайловскихъ мельницахъ 5 коп. съ пуда. Молочное хозяйство мало развито. Михайловскій крестьянинъ Сотниковъ имѣетъ много скота и лѣтомъ держитъ молочную ферму въ Хейрабадѣ. Четыре поселенца занимаются овцеводствомъ.

Въ настоящемъ году отремонтирована церковь, а также и школа, въ Дмитріевскомъ. Священникъ лишь назначенъ къ концу Августа. Помѣщеніе подъ школу въ обоихъ поселкахъ казенныя. Въ Михай-

ловскомъ расположены пограничный отрядъ и 6-я сотня Таманскаго полка, послѣдняя для огорода имѣетъ значительный участокъ земли, для орошенія котораго имѣется кяризъ, вода изъ этого кяриза служитъ для орошенія огородовъ и юрунжи священника. Въ концѣ лѣта кяризъ завалился и не ремонтированъ. Медицинская помощь—Геокъ-Тепинскій фельдшеръ.

Поселокъ Саратовскій. Заселенъ лютеранами. Распланированъ хорошо. Постройки вполнѣ удовлетворительны. Расположенъ на родникахъ. Устроенный въ поселкѣ бассейнъ для сбора воды и орошенія этой водой огородовъ развалился. Крестьяне очень просятъ возобновить бассейнъ и исправить галлерею, засыпавшую выходъ изъ родника. Вода изъ родниковъ служитъ для орошенія огородовъ и древесныхъ посадокъ по улицѣ. Посѣвы пшеницы и ячменя—богарные, у поселка и въ мѣстности Сурать-Сакли въ 8-ми верстахъ отъ поселка. Покосы въ горахъ весьма удовлетворительны. Появились по склонамъ горъ выводки кобылки, но крестьяне весьма успѣшно выжгли ихъ; посѣвы отъ кобылки въ этомъ году не пострадали. Развито молочное хозяйство, но сбытъ плохой. Пашутъ на лошадяхъ. Занимаются выжиганіемъ угля, для чего изъ лѣса вывозятъ валежникъ. Это главное подспорье къ существованію поселка. Школа помѣщается въ казенномъ зданіи, учитель русскій. Медицинская помощь—поѣздки Геокъ-Тепинскаго фельдшера и уѣзднаго врача.

Поселокъ Тумановскій. Заселенъ православными. Раскинутъ тремя группами по родникамъ по 5, а въ одномъ—6 дворовъ. Постройки удовлетворительныя, хотя нѣкоторыя еще не вполнѣ обстроились. По ука-

занію полковника Крылова вода изъ родниковъ въ настоящемъ году собрана въ бассейнъ изъ деревянныхъ колодъ. Расходъ на устройство колодъ поселенцы приняли на себя. Поселенцы разводятъ небольшіе огороды и дѣлаютъ древесныя посадки. Нѣкоторые имѣли возможность часть огородныхъ овощей, а также и продукты молочнаго хозяйства продавать войскамъ, расположеннымъ лагеремъ въ Нухурѣ. Посѣвы пшеницы и ячменя богарные. Сѣнокосы въ горахъ хороши, сѣна заготовляютъ мало. Крестьянинъ Шереметевъ занимается скупкой рогатаго скота и мясо отправляетъ въ Красноводскъ и по линіи желѣзной дороги. Молочное хозяйство у нѣкоторыхъ удовлетворительное, но сбытъ затруднителенъ. Въ настоящемъ году штабсъ-капитаномъ Іомудскимъ разработана дорога для удобнаго колеснаго сообщенія крестьянъ съ Кизилъ-Арватомъ.

Крестьяне школы не имѣютъ, усиленно просятъ открытъ ее. Въ поселкѣ живетъ поселенецъ Дудниковъ, который весьма опытенъ въ обученіи дѣтей. Крестьяне, особенно женщины, сильно тоскуютъ по храмѣ, такъ какъ поѣздки въ Кизилъ-Арватъ далеки. Иногда ихъ навѣщаетъ священникъ пограничной стражи. Медицинскую помощь имѣютъ черезъ фельдшера, посылаемаго время отъ времени изъ Бахардена.

Во всѣхъ поселкахъ, за исключеніемъ Тумановскаго и Дмитріевскаго, староста получаетъ вознагражденіе отъ общества отъ 30 до 50 рублей въ годъ, въ двухъ же указанныхъ поселкахъ старосты вознагражденія не получаютъ. На наемъ пастуховъ расходуются по 10—15 коп. въ мѣсяцъ съ каждой головы скота. Во многихъ поселкахъ, особенно Гер-

мабскомъ и Саратовскомъ, въ пастухи и работники нанимаются жители окрестныхъ пограничныхъ персидскихъ ауловъ.

Административныя дѣла поселянъ вѣдаетъ Начальникъ уѣзда, однако безъ правъ, предоставленныхъ земскимъ начальникамъ; въ судебномъ же отношеніи поселяне подчинены мировымъ судьямъ Асхабада и Кизилъ-Арвата и Окружному Суду.

Желательно было бы для поселковъ Асхабадскаго уѣзда, да и области, организовать волостныя управленія и волостные суды съ предоставленіемъ администраціи правъ и обязанностей земскихъ начальниковъ. Это, надо полагать, повліяло бы къ уменьшенію раздоровъ и установленію стройности и порядка въ управленіи.

(*Особое мнѣніе*). Можетъ быть признано было бы полезнымъ для дѣла организовать отдѣльное управленіе русскими поселеніями области и учредить должность завѣдывающаго этими поселенцами, съ обязанностями земскаго начальника, а правами по службѣ и содержаніемъ—Начальника уѣзда, и помощника завѣдывающаго поселенцами съ тѣми же обязанностями земскаго начальника, правами и содержаніемъ помощника начальника уѣзда, но съ разъѣздными для обоихъ по 900 рублей въ годъ, на обязанности этихъ лицъ лежало бы изыскивать средства къ развитію поселенческаго дѣла въ области.

Волости и волостные суды возможно учредить: въ Асхабадѣ—для поселенцевъ Асхабадскаго уѣзда, за исключеніемъ Тумановскаго поселка; въ Кара-Кала—для поселенцевъ Красноводскаго уѣзда и Тумановскаго поселка Асхабадскаго уѣзда; въ поселкѣ

Алексѣевскомъ—для Мервскаго уѣзда. Поселокъ Крестовый Геджекскаго уѣзда причислить къ Асхабадскому уѣзду. Волость и судъ поселковъ Мангишлакскаго уѣзда подчинить помощнику Начальника этого уѣзда, какъ земскому начальнику, но съ подчиненіемъ его въ этомъ отношеніи завѣдывающему поселенцами области.

Дѣла въ волостныхъ судахъ разбираются обязательно въ присутствіи завѣдывающаго или его помощника.

Взамѣнъ съѣзда Уѣздныхъ Начальниковъ для разбора дѣлъ по жалобамъ на рѣшенія волостныхъ судовъ, учредить комиссію изъ завѣдывающаго судной частью въ области, завѣдывающаго поселенцами и чиновника для порученій, подъ предсѣдательствомъ помощника Начальника области. Приговоры комиссіи, утвержденные Начальникомъ области—суть окончательные. Компетенція волостныхъ судовъ, такъ какъ въ нихъ обязательно участвуетъ завѣдывающій поселками или его помощникъ, должна быть та же, что по закону предоставлена земскимъ начальникамъ, а компетенція комиссіи та же, что и съѣзда земскихъ начальниковъ и губернскаго правленія.

Расходы, вызываемые этой организаціей, какъ волостей, такъ и управленія, отнести на земскія суммы области.

Подполк. *Рутковскій*.

СВѢДѢНІЯ

о земледѣльческихъ поселкахъ Красноводскаго, Тедженскаго и Мервскаго уѣздовъ

за 1901 годъ.

Названіе поселковъ	Годъ основанія	Число семей	Число душъ, проживающ. въ поселкахъ и занимающ. хозяйствомъ: Мужчинъ	Женщинъ	Всего	Занашекъ въ десятин.	Строеній: Жилыхъ	Сараевъ и конюшенъ	Бань	Инвентарь: Плуги	Сохи	Бороны	Фуртоны и телѣги	Вѣялки	Косилки	Головъ скота: Лошадей	Рогатаго скота	Овецъ и козъ	Свиней	Посѣвъ (въ пудахъ): Пшеницы: Озимой	Пшеницы: Яровой	Ячменя	Овса	Картофели	Урожай (въ пудахъ): Пшеницы: Озимой	Пшеницы: Яровой	Ячменя	Овса	Картофели
Красноводскій уѣздъ:																													
Пос. Александровскій	1892	7	16	7	23	12	9	11	3	3	—	3	4	—	—	6	82	—	—	83	—	—	1	11	500	—	—	7	70
„ Анненковскій	1895	2	6	2	8	5	2	3	—	2	—	2	1	—	—	5	24	—	3	22	—	—	—	26	200	—	—	—	200
„ Никольскій	1896	13	26	28	54	65	13	9	1	5	3	9	5	—	—	13	186	—	4	296	—	112	—	168	1910	—	720	—	1230
Итого . . .	—	22	48	37	85	82	24	23	4	10	3	14	10	—	—	24	292	—	7	401	—	112	1	205	2610	—	720	7	1500
Тедженскій уѣздъ:																													
Пос. Крестовый	1892	46	130	123	253	515	42	173	—	34	—	34	58	13	10	160	350	39	224	3690	—	1200	—	—	18450	—	4800	—	—
Итого . . .	—	46	130	123	253	515	42	173	—	34	—	34	58	13	10	160	350	39	224	3690	—	1200	—	—	18450	—	4800	—	—
Мервскій уѣздъ:																													
Пос. Алексѣевскій	1892	67	103	84	187	432½	73	351	—	62	—	87	136	—	—	68	716	—	129	—	2052	724	—	142	—	16940	4935	—	535
„ Полтавскій	1896	19	34	37	71	69	19	64	—	13	—	17	25	—	—	15	180	—	31	—	483	10	—	38	—	2310	15	—	273
Итого . . .	—	86	137	121	258	501½	92	415	—	75	—	104	161	—	—	83	896	—	160	—	2535	734	—	180	—	19250	4950	—	808

Приложеніе 7-е къ главѣ „Судная часть“.

Вѣдомость

гражданскимъ дѣламъ, оставшимся отъ прошлаго года, вновь поступившимъ и разсмотрѣннымъ въ теченіе отчетнаго года въ Чрезвычайномъ Съѣздѣ народныхъ судей въ Асхабадѣ.

Роды дѣлъ	Осталось не рѣшенными къ 1 января 1901 года	Въ теченіи года поступило	Итого	Разсмотрѣно и рѣшено въ 1901 г.	Изъ нихъ: Осталося не рѣшенныхъ къ 1 января 1902 г.
О расторженіи браковъ .	1	10	11	10	1
О калымѣ	2	7	9	7	2
О совмѣстномъ сожительствѣ	—	3	3	3	—
Объ отобраніи дѣтей . .	—	1	1	1	—
О водвореніи на жительство къ пасынку . . .	—	1	1	1	—
О вступленіи въ бракъ .	—	1	1	1	—
О взысканіи хуна	—	2	2	2	—
О пользованіи земельными участками	—	5	5	5	—
О пользованіи орошен. участками	—	3	3	3	—
О пользованіи водою . .	—	2	2	2	—
О наслѣдственномъ имуществѣ	1	6	7	6	1
О раздѣлѣ земли	—	1	1	1	—
О возмѣщеніи убытковъ .	—	1	1	1	—
Разные денежные иски .	2	20	22	21	1
Итого.	6	63	69	64	5

Вѣдомость

уголовнымъ дѣламъ, оставшимся отъ прошлаго года, вновь поступившимъ въ теченіе отчетнаго года и разсмотрѣннымъ въ Чрезвычайномъ Съѣздѣ народныхъ судей въ Асхабадѣ.

Роды преступленій	Осталось не разсмотрѣнныхъ къ 1 января 1901 года	Въ отчетномъ году поступило	ИТОГО	Изъ нихъ: Разобрано въ 1901 году	Изъ нихъ: Осталось не разсмотрѣнныхъ къ 1 января 1901 г.
Нанесеніе побоевъ . . .	—	3	3	3	—
Жестокое обращеніе съ женою	—	1	1	1	—
Самовольное распоряженіе чужими деньгами .	—	1	1	1	—
Кража и мошенничество .	1	13	14	13	1
Увозъ женщинъ и дѣвушекъ	—	4	4	4	—
Ложный доносъ	—	1	1	1	—
Увѣчье	—	3	3	3	—
Вооруженное сопротивленіе туземнымъ властямъ	—	1	1	1	—
Изнасилованіе	—	1	1	1	—
Итого . .	1	27	28	27	1

Вѣдомость

о движеніи уголовныхъ и гражданскихъ дѣлъ въ народныхъ судахъ Закаспійской области за 1901 годъ.

Судьи	Уголовныя				Гражданскія			
	Осталось неразобранными къ 1 января	Поступило въ 1901 г.	Разсмотрѣно въ 1901 г.	Осталось къ концу года не разсмотрѣнныхъ	Осталось не разсмотрѣнными къ 1 января	Поступило въ 1901 г.	Разсмотрѣно въ 1901 г.	Осталось къ концу года не разсмотрѣнныхъ
Тедженскій	10	48	51	7	7	80	75	12
Атекскій	10	87	97	—	32	121	152	1
Серахскій	1	26	19	8	1	36	33	4
Мангишлакскій	22	100	95	27	72	639	531	180
Тохтамышскій	—	108	108	—	—	169	169	—
Отамышскій	—	61	61	—	—	142	142	—
Пендинскій	—	41	41	—	—	41	41	—
Іолатанскій	—	46	46	—	—	105	105	—
Мервскій	5	24	23	6	3	61	54	10
Асхабадскій	13	66	76	3	34	198	197	35
Дурунскій	—	48	48	—	—	59	59	—
Итого . .	61	655	665	51	149	1651	1558	242

Вѣдомость

гражданскимъ дѣламъ, поступившимъ на разсмотрѣніе и разобраннымъ въ народныхъ судахъ Закаспійской области за 1901 годъ.

№	Наименованіе дѣлъ	Осталось не разобранныхъ дѣлъ къ 1 января 1901 года	Поступило въ 1901 г.	ВСЕГО	Разобрано и рѣшено въ 1901 г.	Остается къ 1 января 1902 года	Болѣе или менѣе въ сравненіи съ прошлымъ годомъ: % увеличенія или уменьшенія
1	О заключеніи браковъ . .	2	13	15	15	—	
2	О расторженіи	5	23	28	27	1	
3	О калымѣ	31	115	146	128	18	
4	Объ отобраніи дѣтей . .	—	23	23	23	—	
5	О водвореніи жены къ мужу	5	52	57	50	7	
6	О наслѣдствѣ	3	32	35	28	7	
7	О захватѣ участк. земли	2	57	59	57	2	
8	О захватѣ воды	2	95	97	86	11	
9	О взысканіи денегъ за службу	5	26	31	30	1	
10	Разные иски: возвращеніе долга и пр.	94	1215	1309	1114	195	
	Итого . .	149	1651	1800	1558	242	

ИЗЪ НИХЪ

Вѣдомость

уголовнымъ дѣламъ, поступившимъ къ разсмотрѣнію и разобраннымъ въ народныхъ судахъ Закаспійской области за 1901 годъ.

№№ по порядку.	Преступленія и проступки	Осталось неразсмотрѣнными къ 1 Января 1901 г.	Поступило въ 1901 г.	ВСЕГО.	Изъ нихъ. Разобрано и рѣшено въ 1901 г.	Изъ нихъ. Осталось неразобранныхъ къ 1 Января 1902 года.	Изъ нихъ. Болѣе или менѣе поступило дѣлъ по сравненію съ прошлымъ годомъ. На 10 дѣлъ.	Изъ нихъ. Болѣе или менѣе поступило дѣлъ по сравненію съ прошлымъ годомъ. На 1,5% болѣе.	Изъ нихъ. Со увеличеніемъ или уменьшеніемъ.
1	Нанесеніе ранъ	6	42	48	38	10			
2	„ увѣчій	—	6	6	6	—			
4	„ истязаній . . .	1	5	6	6	—			
4	„ обиды словами или дѣйствіемъ	1	25	26	25	1			
5	Побоевъ	10	56	66	56	10			
6	Угроза	—	6	6	6	—			
7	Изнасилованіе	1	23	27	23	1			
8	Увозъ женщинъ и дѣвицъ	5	52	57	51	6			
9	Мошенничество и кража.	17	63	80	74	6			
10	Подлогъ	1	—	1	1	—			
11	Присвоеніе и растрата .	5	93	98	95	3			
12	Угонъ скота	8	225	223	223	10			
13	Самоуправство	3	7	10	8	2			
14	Растовщичество	—	4	4	4	—			
15	Нарушеніе тишины . .	—	11	11	11				
16	Клевета	2	14	16	16	—			
17	Неисполненіе распоряженій туземной администраціи	—	5	5	4	1			
18	Опіекуреніе	1	16	17	16	1			
19	Переходъ границы . . .	—	2	2	2	—			
	Итого . . .	61	655	716	665	51			

ВѢДОМОСТЬ

о числѣ содержавшихся подъ стражею въ тюрьмахъ арестныхъ домахъ и карцерахъ Закаспійской области, въ теченіи 1901 года.

Гдѣ именно содержались арестованные	Русскихъ	Персіянъ	Туркменъ	Армянъ	Осетинъ	Грековъ	Афганцевъ	Хивинцевъ	Киргизовъ	Бухарцевъ	Татаръ	Сартовъ	Нѣмцевъ	Поляковъ	Грузинъ	Евреевъ	Лезгинъ	Другихъ мусульманскихъ національностей	Разныхъ національностей	ВСЕГО
Въ Асхабадской городской тюрьмѣ . .	80	168	44	16	—	—	1	—	—	—	—	—	2	—	—	3	—	—	—	314
„ „ арестномъ домѣ . .	147	432	102	33	—	—	—	—	—	—	—	—	—	—	—	—	—	9	—	723
„ Кизилъ-Арватскомъ арестномъ домѣ	68	55	11	10	—	—	—	—	—	—	—	—	—	—	—	—	4	10	—	158
„ Дурунскомъ арестномъ домѣ . . .	7	7	95	—	—	—	—	3	—	—	—	—	—	—	—	—	—	—	—	112
„ Тедженскомъ арестномъ домѣ . .																				
„ Каахкинскомъ	14	229	342	2	—	—	1	4	—	10	12	—	2	—	—	—	—	—	—	616
„ Серахскомъ																				
„ Красноводской военной гауптвахтѣ	122	380	—	109	—	—	—	—	—	—	—	—	—	—	5	—	—	—	254	870
„ „ карцерахъ при полиціи	281	187	17	53	—	—	1	—	13	—	58	43	15	19	11	—	5	—	—	702
„ Каракалинскомъ приставствѣ . . .	—	1	97	—	—	—	—	1	—	—	—	—	—	—	—	—	1	—	—	100
„ Чикишлярскомъ	—	—	—	—	—	—	—	—	—	—	—	—	—	—	—	—	—	—	31	31
„ Мангишлакскомъ арестномъ домѣ .	24	1	7	—	—	—	—	—	21	—	—	—	—	—	—	—	—	—	—	53
„ Мервскомъ арестномъ домѣ . . .	—	—	—	—	—	—	—	—	—	—	—	—	—	—	—	—	—	—	1414	1414
Итого	743	1460	715	223	—	—	2	8	34	10	70	43	19	19	16	3	10	19	1699	5093

Вѣдомость

о дѣлахъ мирового разбирательства, производившихся въ Асхабадскомъ Окружномъ Судѣ въ 1901 году.

Наименованіе дѣлъ	Къ 1901 г. оставалось неразрѣшенныхъ дѣлъ.	Въ 1901 году поступило дѣлъ.	Изъ числа сихъ дѣлъ въ 1901 г. уничтожено производствъ, прекращено или переведено въ другія установленія	Въ 1901 г. разрѣшено дѣлъ.	Окончено въ 1901 г. примиреніемъ.	Осталось дѣлъ къ 1901 г. неразрѣшенными.	
						За окружнымъ судомъ и недоложенныхъ.	По принципамъ отъ окруж. суда независѣвшимъ.
А. Дѣла Уголовныя:							
1. По отзывамъ на неокончательные приговоры мировыхъ судей . . .	28	183	13	162	12	6	18
2. По частнымъ жалобамъ на распоряженія мировыхъ судей	—	7	—	7	—	—	—
3. По пререканіямъ о подсудности и просьбамъ объ указаніи подлежащаго мирового судьи	—	3	—	3	—	—	—
4. По жалобамъ и протестамъ на окончательные приговоры мировыхъ судей	2	35	3	34	—	—	—
Итого	30	228	16	206	12	6	18
Б. Дѣла гражданскія:							
1. По апелляціоннымъ жалобамъ на неокончательныя рѣшенія мировыхъ судей	35	141	13	122	13	5	23
2. По частнымъ жалобамъ на распоряженія мировыхъ судей	2	33	5	29	—	—	1
3. По пререканіямъ о подсудности и просьбамъ объ указаніи подлежащаго мирового судьи	—	2	—	2	—	—	—
4. По просьбамъ о кассаціи окончательныхъ рѣшеній мировыхъ судей	11	103	2	110	—	2	—
5. По просьбамъ о пересмотрѣ рѣшенія мировыхъ судей	—	1	—	1	—	—	—
6. По просьбамъ неучаствовавшихъ въ дѣлѣ лицъ объ отмѣнѣ рѣшеній мировыхъ судей	—	—	—	—	—	—	—
Итого	48	280	20	264	13	7	24
Итого	78	508	36	470	25	13	42

Дополнительныя свѣдѣнія.

I. Въ числѣ отмѣненныхъ рѣшеній окружнымъ судомъ было рѣшеній мировыхъ судей:

	По уголовнымъ дѣламъ.	По гражданскимъ дѣламъ.
Асхабадскаго уѣзда: Мирового Судьи 1 уч. . . .	13	27
Мирового Судьи 2 уч	17	9
Мирового Судьи 3 уч	19	16
Красноводскаго уѣзда: Мирового Судьи 1 уч. . . .	8	8
Мервскаго уѣзда: Мирового Судьи 1 уч.	12	20
Мирового Судьи Мангишлакскаго уѣзда	1	1

II. Въ 1901 году по дѣламъ мирового разбирательства окружный судъ имѣлъ засѣданій:

	Въ мѣстѣ постояннаго пребыванія суда.	Внѣ мѣста постояннаго пребыванія суда.	Общее число дѣлъ, рѣшенныхъ окружнымъ судомъ въ качествѣ мирового съѣзда внѣ мѣста постояннаго пребыванія.
а) срочныхъ	30	9	36
б) чрезвычайныхъ . . .		—	—
Итого . . .	30	9	36

III. Въ 1901 году происходило разбирательство въ окружномъ судѣ, въ качествѣ мирового съѣзда, при закрытыхъ дверяхъ:

по 1 уголовнымъ дѣламъ.

по „ гражданскимъ дѣламъ.

IV. Въ 1901 году окружнымъ судомъ, въ качествѣ мирового съѣзда, наложены денежныя взысканія:

а) за неявку къ слѣдствію и суду на сумму 6 р. — к.

б) за нарушеніе благопристойности, порядка и тишины при разборѣ дѣлъ . . . . . — р. — к.

Изъ нихъ дѣйствительно взыскано . . — р. — к.

V. По уголовнымъ и гражданскимъ дѣламъ мировой подсудности, производившимся въ окружномъ судѣ въ 1901 году, явилось по вызову свидѣтелей и свѣдущихъ людей 276 лицъ.

Въ пользу сихъ лицъ присуждено окружнымъ судомъ вознагражденія . . . . . 10 р. — к

VI. За выдачу копій протоколовъ и приговоровъ по уголовнымъ и гражданскимъ дѣламъ мировой подсудности получено окружнымъ судомъ канцелярскихъ пошлинъ . . . . . 7 р. 60 к

ИМЕННОЙ СПИСОКЪ

лицъ судебно-мировыхъ установленій Округа Асхабадскаго Оружнаго Суда

состоявшихъ къ 1 Января 1901 года.

Участковые мировые судьи	Почетные мировые судьи.	Добавочные мировые судьи.
Чинъ, имя, отчество и фамилія		
Надворный Совѣтникъ Николай Исановичъ Авдіевъ.	Генералъ-маіоръ М. П. Невтоновъ.	Коллежскій Секретарь Николай Васильевичъ Гонорскій.
Капитанъ запаса Александръ Ивановичъ Затеплинскій.	Отставной Генералъ-Маіоръ А. П. Селинъ.	Коллежскій Секретарь Рейнгольдъ Павелъ Рейнгольдовичъ Вейсъ.
Коллежскій Ассесоръ Георгій Густавовичъ Фенненкомпфъ.	Статскій Совѣтникъ А. П. Ляуданскій.	
Титулярный Совѣтникъ Константинъ Ивановичъ Телятниковъ.	Статскій Совѣтникъ С. Х. Бѣлоусовъ.	
Штабсъ-Капитанъ запаса Станиславъ Ѳомичъ Свидерскій.	Дѣйствительный Статскій Совѣтникъ П. П. Федюшинъ.	
Титулярный Совѣтникъ Михаилъ Ивановичъ Заремба.	Дѣйствительный Статскій Совѣтникъ В. П. Крыловъ.	
	Полковникъ Д. Л. Хорватъ.	
	Полковникъ А. В Хаскинъ.	
	Коллежскій Совѣтникъ Ф. И. Журавлевъ.	
	Полковникъ А. А. Остенъ-Сакенъ.	
	Коллежскій Ассессоръ П. Н. Успенскій.	
	Врачъ А. А. Шабліовскій.	

СИСТЕМАТИЧЕСКАЯ ВѢДОМОСТЬ

о движеніи уголовныхъ дѣлъ у Мировыхъ Судей
Округа Асхабадскаго Окружнаго Суда
за 1901 годъ.

НАИМЕНОВАНІЕ МИРОВЫХЪ УЧАСТКОВЪ.	Къ 1901 года оставалось нерѣшенныхъ дѣлъ.	Въ 1901 г. возникло дѣлъ. По жалобамъ частныхъ лицъ.	По сообщеніямъ полицейскихъ и другихъ административныхъ властей	По собственному усмотрѣнію Мировыхъ Судей	Переданныхъ изъ другихъ Судебныхъ Установленій и Прокурорами	Въ 1901 году передано Мировыми Судьями въ другія установленія для дальнѣйшаго производства	Рѣшено дѣлъ. Окончательно	Съ правомъ отзыва	Число дѣлъ, оконченныхъ примиреніемъ и по другимъ причинамъ	Къ 1902 году осталось нерѣшенныхъ дѣлъ. Оставалось находящихся за Мировыми Судьями	Оставалось находящихся по причинамъ независящимъ отъ Мировыхъ Судей	Число дѣлъ, по коимъ разбирательство происходило при закрытыхъ дверяхъ, въ 1901 году	Число апелляціонныхъ отзывовъ, по дѣламъ въ 1901 г. на приговоры Мировыхъ судей	Число жалобъ и протестовъ на окончательные приговоры Мировыхъ Судей, поданныхъ въ 1901 году	Въ 1901 году наложены денежныя взысканія по уголовнымъ дѣламъ. За неявку къ слѣдствію и суду	За нарушеніе благопристойности, порядка и тишины при разборѣ дѣлъ	Изъ нихъ дѣйствительно взыскано	По уголовнымъ дѣламъ, производившимся у Мировыхъ Судей, явилось по вызову свидѣтелей и свѣдущихъ людей	Въ пользу сихъ лицъ присуждено вознагражденіе	НА СУММУ. За выдачу копій и протоколовъ и приговоровъ по уголовнымъ дѣламъ, получено канцелярскихъ пошлинъ
															Р. К.	Р. К.	Р. К.	чис лицъ	числицъ	Р. К.	Р. К.
	1	2	3	4	5	6	7	8	9	10	11	12	13	14	15	16	17	18	19	20	21
1-го участка Асхабадскаго уѣзда	38	119	757	—	42	27	391	170	260	31	105	2	51	5	37	—	10	989	5	35 5	
2-го участка Асхабадскаго уѣзда	31	139	377	—	9	14	189	165	114	20	22	—	21	5	152	3	3	924	4	10 87	5 80
Кизилъ-Арватскаго участка Асхабадскаго уѣзда	6	112	435	3	7	7	194	213	119	—	26	4	40	12	42	11	33	1050	9	29	6
1-го участка Мервскаго уѣзда	97	186	538	—	32	33	336	239	211	—	37	4	48	7	62	3	—	737	12	86 73	4 20
1-го участка Красноводскаго уѣзда	4	117	224	1	27	17	84	160	100	5	7	1	22	6	12	3	—	429	—	—	5 60
Мангишлакскаго уѣзда .	3	29	26	3	2	—	21	26	11	—	5	1	1	—	6	—	2	141	—	—	90
Итого . . .	179	732	2355	7	119	98	1215	973	848	56	202	12	183	35	311	20	48	4270	30	161 60	27 50

Распредѣленіе уголовныхъ дѣлъ, возникшихъ въ 1901 году у Мировыхъ Судей Округа Асхабадскаго Окружнаго Суда и состоявшихъ по симъ дѣламъ подсудимыхъ по родамъ проступковъ.

Названіе проступковъ	Число дѣлъ возникшихъ въ 1901 году	По симъ дѣламъ состояло подсудимыхъ	
		Мужчинъ	Женщинъ
1) Преступленія религіозныя	2	1	1
2) Проступки противъ порядка управленія	360	385	20
3) Нарушенія уставовъ, питейнаго, табачнаго и о воинской повинности	37	37	20
4) Нарушеніе благочинія во время богослуженія	1	—	1
5) Нарушеніе порядка и спокойствія	619	735	48
6) Проступки противъ общественнаго благоустройства	204	209	7
7) Бродяжество	—	—	—
8) Нарушеніе устава о паспортахъ	54	79	6
9) Нарушеніе уставовъ строительнаго и путей сообщенія	87	90	—
10) Нарушеніе правилъ осторожности отъ пожаровъ	15	18	—
11) Нарушеніе устава почтоваго и телеграфнаго	1	1	1
12) Проступки противъ народнаго здравія	181	180	12
13) Проступки противъ личной безопасности	71	72	4
14) Оскорбленіе чести	688	719	93
15) Угрозы и насиліе	90	99	4
16) Проступки противъ правъ семейственныхъ	7	4	3
17) Самовольное пользованіе чужимъ имуществомъ и поврежденіе онаго	30	38	2
18) Нарушеніе правилъ о наймѣ рабочихъ	1	4	—
19) Похищеніе и поврежденіе чужого лѣса	13	14	—
20) Кража	488	489	29
21) Кража со взломомъ	11	12	—
22) Мошенничество, обманы и присвоеніе	141	188	4
23) Изслѣдованіе причинъ смерти	—	—	—
24) Изслѣдованіе причинъ пожаровъ	—	—	—
25) Прочихъ дѣлъ, не показанныхъ въ предшествующихъ пунктахъ	112	128	2
Итого	3213	3502	239

Систематическая вѣдомость

о движеніи гражданскихъ дѣлъ у Мировыхъ Судей Округа Асхабадскаго Окружнаго Суда за 1901 годъ.

Наименованіе мирового участка	Къ 1901 г. осталось неразрѣшенныхъ дѣлъ	Въ 1901 г. поступило дѣлъ	Всего производилось дѣлъ	Число дѣлъ, по коимъ въ 1901 г. уничтожено или прекращено производство	Въ 1901 г. разрѣшено всего дѣлъ по существу	Число дѣлъ, оконченныхъ миромъ	Въ 1902 г. осталось неразрѣшенныхъ дѣлъ: Остающихся за Мировыми Судьями	Въ 1902 г. осталось неразрѣшенныхъ дѣлъ: Остающихся по принятымъ, но незаписаннымъ отъ Мировыхъ Судей	Цѣнность предъявленныхъ въ 1901 г. исковъ	Число дѣлъ, по коимъ разбирательство происходило при закрытыхъ дверяхъ	Сколько рѣшеній послѣдовало въ 1901 г.: Съ удовлетвореніемъ всѣхъ или нѣкоторыхъ требованій истца	Сколько рѣшеній послѣдовало въ 1901 г.: Съ отказомъ истцу по всѣмъ его требованіямъ
	1	2	3	4	5	6	7	8	9	10	11	12
Аскабадскаго уѣзда												
1-й участокъ . . .	59	965	1024	73	794	50	35	72	9702 $_{345}$	—	705	89
2-й участокъ . . .	45	767	812	160	514	73	25	40	106179 $_{52}$	—	437	77
Кизилъ-Арватскій участокъ . . .	—	535	535	79	421	17	—	18	29563 $_{03}$	—	367	54
Мервскаго уѣзда												
1-й участокъ . . .	42	971	1013	124	717	119	—	53	183330 $_{17}$	—	541	176
Красноводскаго уѣзда												
1-й участокъ . . .	6	355	361	75	229	54	2	1	36035 $_{62}$	—	185	44
Мангишлакскаго уѣзда	7	90	97	21	58	12	—	6	5350 $_{86}$	—	45	13
Итого . .	159	3683	3842	532	2733	325	62	190	457542 $_{65}$	—	2280	459

Число рѣшеній, постановленныхъ въ 1901 г.: Окончательно	Число рѣшеній, постановленныхъ въ 1901 г.: Съ правомъ отмѣны	Число апелляціонныхъ жалобъ, поданныхъ для представленія въ окружный судъ въ 1901 г.	Число частныхъ жалобъ, поданныхъ въ окружный судъ въ 1901 г.	По дѣламъ, разрѣшеннымъ мировыми судьями въ 1901 г. постановлено рѣшеній на основаніи принятой стороною: За неявку къ слѣдствію и суду	По дѣламъ, разрѣшеннымъ мировыми судьями въ 1901 г. постановлено рѣшеній на основаніи принятой стороною: За наруш. благопристойности порядка и тишины при разборѣ дѣлъ	Въ 1901 г. Мировыми Судьями наложены денежныя взысканія по гражд. дѣламъ: Изъ нихъ дѣйствительно взыскано	По дѣламъ производившимся у Мировыхъ Судей въ 1901 г. явилось по вызову свидѣтелей и слѣдующихъ людей	Въ пользу сихъ лицъ присуждено вознагражденіе: На сумму	За выдачу копій съ рѣшеній и др. документовъ по гражданскимъ дѣламъ получено канцелярскихъ пошлинъ	Взыскано судебной пошлины	Число порученій губернскихъ и областныхъ по опекунскимъ дѣламъ присутствій исполненныхъ Мировыми Судьями
				р. к.	р. к.	р. к.	ч.лицъ	ч.лицъ	р. к.	р. к.	р. к.	
13	14	15	16	17	18	19	20	21	22	23	24	25	26
474	320	35	10	1	10	—	—	794	5	15	95 $_{40}$	1317 $_{12}$	—
353	161	21	2	—	58	9	6	882	8	28 $_{76}$	62 $_{70}$	1328 $_{22}$	—
291	127	18	1	—	—	—	-	152	14	56	72	418 $_{72}$	—
487	230	41	19	1	24	3	—	427	5	16	38 $_{20}$	1934 $_{26}$	—
160	69	16	1	1	20	-	—	209	—	—	32	531 $_{35}$	—
50	8	4	—	—	—	—	—	14	1	1	80 к.	75 $_{09}$	—
1818	915	141	33	3	112	12	6	2478	33	116 $_{76}$	301 $_{19}$	5594 $_{77}$	—

Распредѣленіе гражданскихъ дѣлъ, возникшихъ въ 1901 году у Мирового Судьи Округа Асхабадскаго Окружнаго Суда, цѣнности предъявленныхъ по симъ дѣламъ исковъ по родамъ дѣлъ.

Наименованіе дѣлъ	Число дѣлъ, возникшихъ въ 1901 году	По симъ дѣламъ было предъявлено исковъ на сумму	
		Рубли	К.
	1	2	
1. О правѣ собственности на недвижимыя имѣнія	6	3993	40
2. О возстановленіи нарушеннаго владѣнія:	2	45	—
а] по дѣламъ казеннаго управленія	1	223	—
б] по прочимъ дѣламъ	2	100	—
3. О спорахъ по найму луговъ, выгоновъ и иного рода земельныхъ угодій	—	—	—
4. О спорахъ по найму прочихъ оброчныхъ и доходныхъ статей	—	—	—
5. О потравахъ и другихъ поврежденіяхъ луговъ и иныхъ угодій	4	513	40
6. О спорахъ по найму людей въ услуженію и въ сельско-хозяйственныя должности	160	16594	82
7. О спорахъ по найму фабричныхъ и заводскихъ рабочихъ	—	—	—
8. О взысканіи денегъ по долговымъ обязательствамъ	1760	246953	22
9. По искамъ о правѣ участія частнаго	—	—	—
10. О розысканіи средствъ къ удовлетворенію взысканія	2		—
11. О распредѣленіи взысканныхъ суммъ между кредиторами	14	4581	26
12. О личныхъ обидахъ и оскорбленіяхъ	2	75	—
13. Объ обезпеченіи доказательствъ	7	—	—
14. Объ укрѣпленіи имѣній, проданныхъ съ торговъ	6	2924	—
15. Прочихъ дѣлъ по искамъ и спорамъ	1544	170434	54
16. О вызовѣ наслѣдниковъ	10	680	—
17. Объ утвержденіи въ правахъ наслѣдства	26	975	—
18. О раздѣлѣ наслѣдственнаго имущества	—	—	—
19. О вводѣ во владѣніе недвижимымъ имѣніемъ	10	—	—
20. Прочихъ дѣлъ, не показанныхъ въ предшествующихъ пунктахъ	127	9420	01
Итого...	3683	457542	05

ВѢДОМОСТЬ

о дѣятельности Мировыхъ Судей Округа Асхабадскаго Окружнаго Суда по исполненію порученій Окружныхъ Судовъ и другихъ судебныхъ мѣстъ за 1901 годъ.

НАИМЕНОВАНІЕ МИРОВОГО УЧАСТКА	Допрошено свидѣтелей (число лицъ)		Число дознаній, произведенныхъ черезъ окольныхъ людей		Число поручей, касающихся обозрѣнія торговыхъ книгъ и документовъ, повѣрки записокъ и счетовъ съ подлинными книгами и документами, сличенія актовъ съ метрич. книгами		Число произведенныхъ осмотровъ на мѣстѣ		Число порученій, касающихся избранія слѣдущихъ людей и наблюденія за ходомъ производимыхъ ими изслѣдованій		Число произведенныхъ дознаній о безвѣстно-отсутствующихъ		Число поручевій, касающихся исполненія нѣкоторыхъ постановленій окружныхъ судовъ по дѣламъ о несостоятельности	
	По порученію Окружныхъ Судовъ	По порученію др. судебныхъ мѣстъ	По порученію Окружныхъ Судовъ	По порученію др. судебныхъ мѣстъ	По порученію Окружныхъ Судовъ	По порученію др. судебныхъ мѣстъ	По порученію Окружныхъ Судовъ	По порученію др. судебныхъ мѣстъ	По порученію Окружныхъ Судовъ	По порученію др. судебныхъ мѣстъ	По порученію Окружныхъ судовъ	По порученію др судебныхъ мѣстъ	По порученію Окружныхъ судовъ	По порученію др. судебныхъ мѣстъ
	1	2	3	4	5	6	7	8	9	10	11	12	13	14
Мирового Судьи 1 уч. Асхабадскаго уѣзда . .	—	—	—	—	—	—	—	—	—	—	—	—	—	—
Мирового Судьи II уч. Асхабадскаго уѣзда . .	—	6	—	—	—	—	1	—	—	—	—	—	—	—
Мирового Судьи Кизилъ Арватскаго уч. Асхабадскаго уѣзда	27	32	—	—	—	—	—		—	—	—	—	—	—
Мирового Судьи 1 уч. Мервскаго уѣзда . . .	44	30	—	—	—	—	—	—	—	—	—	—	—	—
Мирового Судьи 1 уч. Красноводскаго уѣзда .	33	15	—	—	—	—	—	—	—	—	—	—	—	—
Мирового Судьи Мангишлакскаго уѣзда . . .	5	—	—	—	—	—	—	—	—	—	—	—	—	—
Итого . .	109	83	—	—	—	—	1	—	—	—	—	—	—	—

СИСТЕМАТИЧЕСКАЯ ВѢДОМОСТЬ

о подсудимыхъ по дѣламъ, производившимся у Мировыхъ Судей Округа Асхабадскаго Окружнаго Суда за 1901 г.

Наименованіе уѣздовъ (округъ) и мировыхъ участковъ	Общее число подсудимыхъ по дѣламъ, рѣшеннымъ мировыми судьями въ 1901 году		Изъ этого числа въ 1901 году было обвинено мировыми судьями и оправдано						Число всѣхъ лицъ, рѣшенныхъ мировыми въ 1901 году къ наказанію (по каждому роду преступности)				Изъ этого общаго числа приговоренныхъ мировыми судьями было		Изъ числа всѣхъ, приговоренныхъ въ 1901 году къ наказаніямъ было				Число дѣлъ, по которымъ рѣшенія о конхъ не состоялись				Число лицъ, состоявшихъ подъ стражею къ концу отчетнаго года	
			Оправдано		Освобождено отъ суда		Обвинено												Вслѣдствіе передачи дѣлъ въ другія судебныя установленія		Вслѣдствіе того, что дѣло было отложено разсмотрѣніемъ			
	Мужчинъ	Женщинъ	Мужчинъ	Женщинъ	Мужчинъ	Женщинъ	Мужчинъ	Женщинъ	Къ тюремному заключенію	Къ арресту	Обращаемымъ въ капиталъ на устройство мѣстъ заключенія	Въ пользу частныхъ лицъ, а также разныхъ вѣдомствъ и учрежденій	Къ выговорамъ, замѣчаніямъ и внушеніямъ	Къ другимъ наказаніямъ	Несовершеннолѣтнихъ отъ 10 до 17 лѣтъ	Несовершеннолѣтнихъ, приговоренныхъ къ содержанію въ исправительномъ пріютѣ	Грамотныхъ	Неграмотныхъ	Обвиненныхъ окончательными приговорами мировыхъ судей	Обвиненныхъ приговорами неокончательными, т. е. съ правомъ отзыва	Мужч.	Женщ.	За недоставленіемъ затребованныхъ свѣдѣній		Мужч.	Женщ.
	1	2	3	4	5	6	7	8	9	10	11	12	13	14	15	16	17	18	19	20	21	22	23	24	24	26
1 участ. Асхабадскаго уѣзда округа Асхабадскаго Окружнаго Суда.	996	56	119	11	134	31	743	11	67	63	622	--	2	—	4	—	263	491	342	412	16	1	17	9	2	—
2 участ. Асхабадскаго уѣзда округа Асхабадскаго Окружнаго Суда.	519	47	94	14	134	16	291	17	37	56	213	—	1	1	1	—	167	141	213	95	15	—	39	9	3	--
Кизилъ-Арватскаго уч. Асхабадскаго уѣзда округа Асхабадскаго Окружнаго Суда	573	43	138	8	91	5	344	30	51	241	78	—	—	1	2	—	121	250	252	122	6	—	32	—	1	--
1 уч. Мервскаго уѣзда округа Асхабадскаго Окружнаго Суда . . .	653	96	102	32	36	11	515	53	69	142	351	4	2	—	1	—	226	343	245	323	39	3	48	7	3	—
1 уч. Красноводскаго уѣзда округа Асхабадскаго Окружнаго Суда.	336	32	73	11	80	7	183	14	62	44	88	3	—	—	2	1	129	68	90	107	20	—	18	24	—	-
Мангишлакскаго уѣзда округа Асхабадскаго Окружнаго Суда	93	7	19	—	20	6	51	1	4	22	26	—	1	2	2	—	19	36	32	23	--	—	5	—	2	—
Итого . .	3170	281	545	79	495	76	2130	126	293	568	1378	7	6	4	12	1	928	1328	1174	1082	96	4	159	49	11	—

Распредѣленіе подсудимыхъ по родамъ преступковъ.

НАЗВАНІЕ ПРОСТУПКОВЪ	По дѣламъ, разрѣшеннымъ въ 1901 году мировыми судьями, состояло подсудимыхъ					
	Оправданныхъ		Освобожденныхъ отъ суда		Осужденныхъ	
	Муж.	Жен.	Муж.	Жен.	Муж.	Жен.
	1	2	3	4	5	6
1. Преступленія религіозныя .	—	—	—	1	1	—
2. Проступки противъ порядка управленія	70	2	52	—	298	17
3. Нарушенія уставовъ: питейнаго, табачнаго и о воинской повинности	9	—	14	—	27	1
4. Нарушенія благочинія во время богослуженія	—	—	—	—	—	1
5. Нарушенія порядка и спокойствія	79	9	26	17	576	26
6. Проступки противъ общественнаго благоустройства . .	11	5	11	1	177	4
7. Бродяжество	—	—	1	—	—	—
8. Нарушеніе устава о паспортахъ	9	1	29	1	23	—
9. Нарушеніе уставовъ строительнаго и путей сообщенія .	5	—	5	—	57	2
10. Нарушеніе правилъ осторожности отъ пожаровъ	3	—	—	—	12	—
11. Нарушеніе устава почтоваго и телеграфнаго	—	—	—	—	2	—
12. Проступки противъ народнаго здравія	16	4	14	5	183	13
13 Проступки противъ личной безопасности	13	2	10	—	40	1
14. Оскорбленіе чести	94	38	237	44	305	34
15. Угрозы и насиліе	28	1	24	3	23	—
16. Проступки противъ правъ семейственныхъ	2	2	1	—	5	4
17. Самовольное пользованіе чужимъ имуществомъ и поврежденіе онаго	10	—	11	—	14	2
18. Нарушеніе правилъ о наймѣ рабочихъ	—	—	—	—	2	1
19. Похищеніе и поврежденіе чужаго лѣса	4	—	3	—	5	—
20. Кража	121	9	15	3	237	11
21. Кража со взломомъ	2	—	1	—	19	—
22. Мошенничество, обманы и присвоеніе	53	1	16	—	77	5
23 Прочихъ дѣлъ, не показанныхъ въ предшествующихъ пунктахъ	16	5	25	1	47	4
Итого . .	545	79	495	76	2130	126

ВѢДОМОСТЬ

о движеніи слѣдственныхъ дѣлъ у судебныхъ слѣдователей и мировыхъ судей по Округу Ташкентской Судебной Палаты за 1901 годъ.

Окружные суды		Къ 1 Января 1901 года осталось неоконченныхъ дѣлъ	Въ теченіе 1901 года вновь возникло слѣдствій	Въ теченіе 1901 года окончено	Къ 31 Декабря 1902 года осталось неоконченныхъ слѣдствій	Кромѣ того въ теченіе года: Было возвращено для дослѣдованія	Кромѣ того въ теченіе года: Изъ нихъ окончено слѣдствій	По возникшимъ дѣламъ привлечено обвиняемыхъ: Мужчинъ	По возникшимъ дѣламъ привлечено обвиняемыхъ: Женщинъ	Число выѣздовъ по производству слѣдствій	Число дней провожденныхъ въ разъѣздахъ по производству слѣдствій
Асхабадскій:	у судебнаго слѣдователя .	10	66	55	21	7	5	49	3	—	—
	1 уч. Асхабадскаго уѣзда .	4	75	65	14	13	13	24	3	—	—
	2 уч. Асхабадскаго уѣзда .	9	70	67	12	7	7	25	1	10	20
	Кизилъ-Арватскаго участ. Асхабадскаго уѣзда .	9	90	77	22	21	15	66	1	26	51
	2 уч. Мервскаго уѣзда . .	59	185	185	59	39	35	112	2	16	63
	2 участокъ Красноводскаго уѣзда	23	115	120	18	22	20	96	2	2	14
	Мангышлакскаго уѣзда .	4	21	16	9	5	3	23	—	3	7
Итого . .	у судебнаго слѣдователя .	10	66	55	21	7	5	49	3	—	—
	у мировыхъ судей . . .	108	556	530	134	107	93	346	9	57	155
ВСЕГО . . .		118	622	585	155	114	98	395	12	57	155

Вѣдомость

о числѣ и состояніи опекъ у Мировыхъ Судей округа Асхабадскаго Окружнаго Суда за 1901 годъ.

РОДЪ ОПЕКЪ	Къ началу 1901 года состояло опекъ	Въ теченіи 1901 года вновь открыто опекъ	Въ теченіи 1901 года закрыто опекъ	Къ концу 1901 года оставалось опекъ	Изъ числа опекъ открытыхъ въ 1901		Изъ числа опекъ, открыт. учрежд.	Цѣнность имуществъ и капиталовъ, состоявшихъ въ опекунскомъ управленіи		Валовой доходъ		Расходы по содержанію и управленію имѣніями, состоящими въ опекунскомъ управленіи		Количество представленныхъ отчетовъ	Количество обревизованныхъ отчетовъ
					По малолѣтству	По слабоумію, сумасшествію и глухонѣмотѣ отъ рожденія	По другимъ причинамъ	Рубли	Коп.	Рубли	Коп.	Рубли	Коп.		
Опеки, учрежденныя надъ имуществомъ лицъ дворянскаго сословія. У Мировыхъ Судей:															
1 уч. Асхабадскаго уѣзда	12	4	2	14	-	1	3	47842	61	3473	18	4685	35	6	6
2 уч. Асхабадскаго уѣзда	—	2	—	2	2	—	—	4643	20	694	—	220	—	—	—
3 уч. Асхабадскаго уѣзда	4	—	2	2	2	—	—	2400	35	420	60	429	60	3	2
1 уч. Мервскаго уѣзда	6	—	1	5	—	—	—	3875	—	479	—	479	—	5	5
1 уч. Красноводскаго уѣзда	—	—	—	—	—	—	—	—	—	—	—	—	—	—	—
Мангишлакскаго уѣзда	—	—	—	—	—	—	—	—	—	—	—		—	—	—
Итого	22	6	5	23	4	1	3	58761	16	5966	78	5814	95	14	13
Опеки, учрежденныя надъ имуществомъ лицъ прочихъ сословій, въ тѣхъ мѣстностяхъ, гдѣ не имѣется Сиротскихъ Судовъ. У Мировыхъ Судей:															
1 уч. Асхабадскаго уѣзда	32	9	2	39	3	—	6	23954	95	2743	21	2918	25	7	7
2 уч. Асхабадскаго уѣзда	39	10	7	42	26	—	16	92592	7	12542	30	6143	10	22	22
3 уч. Асхабадскаго уѣзда	17	6	5	18	4	—	2	7306	47	1460	91	1460	91	20	14
1 уч. Мервскаго уѣзда	29	22	6	45	22	—	—	31617	—	4915	—	4595	—	37	37
1 уч. Красноводскаго уѣзда	38	—	24	14	—	—	—	22786	93	7148	74	6626	01	11	11
Мангишлакскаго уѣзда	—	1	1	—	—	—	1	120	—	—	—	—	—	—	—
Итого	155	48	45	158	55	—	25	178377	42	28840	19	21743	30	97	91
Всего	177	54	50	181	59	1	28	237138	58	33906	97	27558	25	111	104

Вѣдо

о движеніи уголовныхъ дѣлъ въ Асхаба

	Къ 1901 г. оставалось неразрѣшенныхъ дѣлъ	Въ 1901 году вступило дѣлъ						О к о н ч е			
		Въ качествѣ первой инстанціи						Въ качеств			
		Дѣлъ, разсматриваемыхъ въ судебныхъ засѣданіяхъ		Дѣлъ, разсматриваемыхъ въ распорядительныхъ засѣданіяхъ				Дѣлъ, разсматриваемыхъ въ судебныхъ засѣданіяхъ			
		Дѣлъ по преступленіямъ, влекущимъ за собою лишеніе или ограниченіе правъ	Дѣлъ по преступленіямъ, не влекущимъ за собою лишенія или ограниченія правъ	Предложеніяхъ Суду для прекращенія на основаніи 277 и 523 ст. уст. уг. суд.	Прекращій	Прочихъ дѣлъ	В с е г о д ѣ л ъ	Дѣлъ по преступленіямъ, влекущимъ за собою лишеніе или ограниченіе правъ	Дѣлъ по преступленіямъ, не влекущимъ за собою лишеніе или ограниченіе правъ		
	36	107	3	351	29	25	518	109	5		

Изъ числа 34 дѣлъ, оставшихся къ концу отчетнаго года неразрѣшенными, со времени ихъ возникновенія по означенное время, числилось въ производствѣ Окружнаго Суда:

Менѣе 3 мѣсяцевъ 1	Отъ 3 до 6 мѣсяцевъ 2	Отъ 6 мѣс. до 1 года 3	Болѣе 1 года 4
26	3	4	1

мотъ

скомъ Окружномъ Судѣ за 1901 годъ.

н о въ 1901 году					Осталось къ концу 1901 года				
первой инстанціи					Въ качествѣ первой инстанціи				
Дѣлъ, разсматриваемыхъ въ распорядительныхъ засѣданіяхъ			Число дѣлъ по коимъ засѣданіе происходило при закрытыхъ дверяхъ	В с е г о д ѣ л ъ	Дѣлъ, разсматриваемыхъ въ судебныхъ засѣданіяхъ		Дѣлъ, разсматриваемыхъ въ распорядительныхъ засѣданіяхъ		В с е г о д ѣ л ъ
Предложеніяхъ Суду для прекращенія на основаніи 277 и 523 ст. уст. уг. суд.	Прекращій	Прочихъ дѣлъ*]			Дѣлъ по преступленіямъ, влекущимъ за собою лишеніе или ограниченіе правъ	Дѣлъ по преступленіямъ, не влекущимъ за собою лишеніе или ограниченія правъ	Предложеніяхъ Суду для прекращенія на основаніи 277 и 523 ст. уст. уг. суд.	Прекращій	Прочихъ дѣлъ	
354	9	23	12	520	30	2	—	—	2	34

*] Въ томъ числѣ разсмотрѣно дѣлъ по частнымъ жалобамъ на дѣйствія судебныхъ слѣдователей 2, изъ нихъ уважено—.

Распредѣленіе дѣлъ и подсудимыхъ по родамъ преступленій.

Преступленія и проступки	Число дѣлъ, вступившихъ въ 1901 году		По симъ дѣламъ привлечено подсудимыхъ		По дѣламъ разрѣшеннымъ въ 1901 г., состояло подсудимыхъ					
					Оправданныхъ		Освобожденныхъ отъ суда		Осуждено	
	М.	Ж.	М.	Ж.	М.	Ж.	М.	Ж.	М.	Ж.
	Асхабадскій Окружный Судъ									
1. Преступленія религіозныя	—	—	—	—	—	—	—	—	—	—
2. Святотатство и разрытіе могилъ	—	—	—	—	—	—	—	—	—	—
3. Лжеприсяга	—	—	—	—	—	—	—	—	—	—
4. Преступ. противъ порядка управл.	8	22	1	12	1	—	1	—	24	1
5. Подлоги и похищенія правительств. актовъ	1	1	—	—	—	—	—	—	—	—
6. Служебныя преступленія	3	7	—	5	5	—	—	—	5	—
7. Поддѣлка монеты	3	5	—	1	—	—	—	—	1	—
8. Преступ. прот. закон. о воинской повинности	—	—	—	—	—	—	—	—	—	—
9. Нарушенія разныхъ устав. казен. управленій	—	—	—	—	—	—	—	—	—	—
10. Прест. противъ нар. здрав. и общ. продовольствія	—	—	—	3	2	—	—	—	1	—
11 Лжесвидѣтельство, ябеды, ложн. донось	1	1	—	1	—	—	—	—	1	—
12. Побѣги ссыльно-поселенцевъ и каторжныхъ и обмѣнъ ихъ именами	—	—	—	—	—	—	—	—	—	—
13. Друг. прест. прот. общ спок. и безоп	—	—	—	—	—	—	—	—	—	—
14. Обществ: соблазнъ и прест. противъ нравственности	5	7	1	6	3	—	2	1	3	—
15. Преступленія противъ печати	1	2	—		—	—	—	—	—	—
16. Наруш. правилъ благоустройства	—	—	—	—	—	—	—	—	—	—
17. Нарушенія уставовъ торговаго и кредитнаго	1	1	—	—	—	—	—	—	—	—
18. Нарушенія уст. фабр. и завод. промышленности	—	—	—	—	—	—	—	—	—	—
19. Прест. прот. зак. о состояніяхъ	—	—	—	—	—	—	—	—	—	—
20 Убійство	26	41	2	20	15	1	—	—	17	1
21. Самоубійство	—	—	—	—	—	—	—	—	—	—

Преступленія и проступки	Число дѣлъ вступившихъ въ 1901 году			Число дѣлъ, рѣшенныхъ въ 1901 году	По дѣламъ, разрѣшеннымъ въ 1901 г. состояло подсудимыхъ					
	По симъ дѣламъ привлечено подсудимыхъ				Оправданныхъ		Освобожденныхъ отъ суда		Осужденныхъ	
	М.	Ж.			М.	Ж.	М.	Ж.	М.	Ж.
22 Оставленіе въ опасности и неоказаніе помощи	—	—	—	—	—	—	—	—	—	—
23. Преступл. противъ тѣлесной неприкосновенности	8	8	—	10	1	1	—	—	9	—
24. Поединки	—	—	—	—	—	—	—	—	—	—
25. Преступл. противъ женск. чести	1	1	—	3	2	—	—	—	1	—
26. Противозакон. лишеніе свободы	—	—	—	—	—	—	—	—	—	—
27. Угрозы	—	—	—	1	—	—	1	—	—	—
28. Оскорбленіе чести	—	—	—	—	—	—	—	—	—	—
29. Преступл. противъ союза брачнаго и родственнаго	—	—	—	—	—	—	—	—	—	—
30. Истребленіе имущества	1	1	—	1	—	—	—	—	1	—
31. Насильственное похищеніе чужого имущества	6	10	—	10	10	—	—	—	8	—
32. Принужд. въ дачѣ обязательствъ	—	—	—	—	—	—	—	—	—	—
33. Кража	41	52	1	39	7	1	—	1	45	1
34. Мошенничество	—	—	—	—	—	—	—	—	—	—
35. Присвоеніе и растрата чужого имущества	3	3	—	2	—	—	—	—	2	—
36. Подлоги въ актахъ и обязательств.	1	1	—	—	—	—	—	—	—	—
37. Пр. по дог. куп., прод., займ. и злоуп. довѣренныхъ	—	—	—	—	—	—	—	—	—	—
38. Недонесеніе	—	—	—	—	—	—	—	—	—	—
Итого . . .	110	163	5	114	46	3	4	2	110	3

ВѢДОМОСТЬ

о судебныхъ издержкахъ и штрафахъ, наложенныхъ по уголовнымъ дѣламъ судебными установленіями Округа Ташкентской Судебной палаты за 1901 годъ.

Окружные суды	Количество канцелярскихъ пошлинъ, поступившихъ за выдачу копій съ приговоровъ, протоколовъ и другихъ бумагъ (ст. 985)		Количество присужденныхъ ко взысканію по производству				На вознагражденіе свидѣтелей, свѣдущихъ людей и другихъ лицъ (ст. 978 и 980)		На возмѣщеніе расходовъ по храненію и пересылкѣ предметовъ (ст. 982 и 983)		Количество штрафовъ, наложенныхъ на подсудимыхъ, свидѣтелей и свѣдущихъ людей за неявку по вызову		Въ теченіи 1901 года по уголовнымъ дѣламъ, производившимся въ окружныхъ судахъ, явилось по вызову		Изъ числа ихъ потребовали вознагражденіе	
			На пропечатаніе объявленій въ вѣдомостяхъ (ст. 983)		На выдачу прогонныхъ суточныхъ и квартирныхъ деньгами судебныхъ мѣстъ (ст. 224 и 977)								Свидѣтелей	Свѣдущихъ людей	Свидѣтели	Свѣдущіе люди
	Рубли	Коп.	Рубли	Коп.	Рубли	Коп.	Рубли	Коп.	Рубли	Коп.	Рубли	Коп.	Число лицъ			
АСХАБАДСКІЙ	4	20	20	08	—	—	281	12	—	—	153	—	386	31	42	8
ИТОГО . . .	4	20	20	08	—	—	281	12	—	—	153	—	386	31	12	8

ВѢДОМОСТЬ

о движеніи гражданскихъ дѣлъ въ Асхабадскомъ Окружномъ Судѣ за 1901 годъ.

Окружный судъ	Къ 1901 году осталось неразрѣшенныхъ дѣлъ	Въ 1901 году поступило дѣлъ: Производившихся общимъ порядкомъ	Производившихся сокращеннымъ порядкомъ: По взаимному соглашенію тяжущихся	По требованію закона	Производившихся упрощеннымъ порядкомъ	Производившихся въ порядкѣ исполнительнаго производства	Производившихся въ порядкѣ охранительнаго производства: О несостоятельности	По частнымъ жалобамъ и прошеніямъ	Въ 1901 году возникло дѣлъ по отзывамъ на заочныя рѣшенія, постановленныя до 1 Января 1901 года	Разрѣшено въ 1901 г. дѣлъ: Производившихся общимъ порядкомъ	Производившихся сокращеннымъ порядкомъ	Производившихся упрощеннымъ порядкомъ	Производившихся въ порядкѣ исполнительнаго производства	Производившихся въ порядкѣ охранительнаго производства: О несостоятельности	По частнымъ жалобамъ и прошеніямъ
Асхабадскій . . .	38	15	—	39	2	151	3	124	—	10	35	1	—	49	4	123
Итого . . .	38	15	—	39	2	151	3	124	—	10	35	1	—	49	4	123

Изъ числа дѣлъ, оставшихся неоконченными къ концу отчетнаго года со времени ихъ возникновенія по означенное время, продолжаются производствомъ

Окружный судъ	Отъ 6 м. до 1 года	Отъ 1 до 2 лѣтъ	Отъ 2 до 3 лѣтъ	Болѣе 3 лѣтъ
Асхабадскій .	40	8	3	—

Окружный судъ	Число дѣлъ, оконченныхъ во 1901 году миромъ	Число дѣлъ, по коимъ въ 1901 году уничтожено или прекращено производство	Къ 1902 году осталось неразрѣшенныхъ дѣлъ: Остающихся за судами	Остающихся по причинамъ, отъ суда независящимъ	Число дѣлъ, по коимъ послѣдовало распоряженіе, чтобы засѣданіе происходило при закрытыхъ дверяхъ: По просьбѣ обѣихъ тяжущихся сторонъ	По третейскому прокурора	Число заочныхъ рѣшеній, постановленныхъ въ 1901 году: По собственному усмотрѣнію суда	Общее число отзывовъ на заочныя рѣшенія, которыя поданы въ 1901 году и по которымъ возстановлено производство	Цѣнность предъявленныхъ въ 1901 году исковъ: Частными опредѣленіями	Число дѣлъ, разрѣшенныхъ въ 1901 году: Рѣшеніями: Съ удовлетвореніемъ всѣхъ требованій истца	Съ удовлетвореніемъ нѣкоторыхъ требованій истца	Съ отказомъ истцу по всѣхъ требованіяхъ	Число жалобъ, поданныхъ для представленія палатѣ: Апелляціонныхъ: Истцами	Отвѣтчиками	Частныхъ
Асхабадскій . . .	—	10	—	52	—	—	9	8	2	386853 р. 9 к.	186	16	8	12	11	5	6
Итого . . .	—	10	—	52	—	—	9	8	2	386853 р. 9 к.	186	16	8	12	11	5	6

Окружный судъ	Число дѣлъ, по коимъ допущено предварительное исполненіе рѣшеній	Число дѣлъ, по коимъ выданы свидѣтельства о правѣ бѣдности	Число дѣлъ, по коимъ рѣшенія постановлены на основаніи присяги, принятой: Истцомъ	Отвѣтчикомъ
Асхабадскій .	10	13	—	—

Распредѣленіе гражданскихъ дѣлъ, возникшихъ въ 1901 году въ окружныхъ судахъ, по родамъ дѣлъ.

Наименованіе дѣлъ	Въ 1901 г. вступило дѣлъ: Производившихся общимъ порядкомъ	Производившихся сокращеннымъ порядкомъ: По взаимному соглашенію тяжущихся	По требованію закона	Производившихся упрощен. порядкомъ	Производившихся въ порядкѣ исполнительнаго производства	Производившихся въ порядкѣ охранительнаго производства	О несостоятельности	По частнымъ жалобамъ и прошеніямъ	Въ 1901 г. возникло дѣлъ по отзывамъ на заочныя рѣшенія и отмѣненныхъ до 1 Января 1902 г.	Цѣнность предъявленныхъ въ 1901 году исковъ
	Асхабадскій Окружный Судъ									
1) о правѣ собственности на недвижимыя имѣнія	4	—	—	—	—	7	—	—	—	21000 р.
2) объ укрѣпленіи имѣній, проданныхъ съ торговъ	—	—	—	—	—	—	—	9	—	—
3) о взысканіи по векселямъ, заемнымъ письмамъ и долговымъ обязательствамъ, обезпеченнымъ залогомъ недвижимаго имѣнія или закладомъ движимости и по сохраннымъ роспискамъ .	—	—	26	2	—	—		—	—	218643 р. 13 к.
4) объ утвержд. духов. завѣщаній	—	—	—	—	—	22	—	—	—	—
5) по спорамъ о подлогахъ . .	—	—	—	—	—	—	—	7	—	—
6) о наслѣдствѣ по закону . . .	—	—	—	—	—	13	—	—	—	—
7) о раздѣлѣ имущества . . .	—	—	—	—	—	—	—	—	—	—
8) о выкупѣ родовыхъ имуществъ	—	—	—	—	—	—			—	
9) о безвѣстномъ отсутствіи . .	—	—	—	—	—	—	—	6	—	—
10) о нарушеніи правъ литературной, художественной и музыкальной собственности . .	—	—	—	—	—	—	—	—	—	—
11) по личному найму	—	—	2	—	—	—	—	—	—	1596 р. 2 к.
12) о взысканіи вознагражденія за вредъ и убытки:										
а) съ должностныхъ лицъ административ. вѣдомства	—	—	1	—	—	—	—	—	—	4600 р.
б) съ частныхъ лицъ, обществъ и установленій .	2	—	10	—	—	—	—	—	—	—
13) о взысканіи судеб. издержекъ	—	—	—	—	—	—	—	—	—	—
14) о законности рожденія . .	1	—	—	—	—	—	—	—	—	92833 р. 75 к.
15) объ узаконеніи и усыновленіи	—	—	—	—	—	15	—	—	—	—
16) по дѣламъ брачнымъ . .	1	—	—	—	—	—	—	—	—	—
17) „ „ казеннаго управленія	7	—	—	—	1	—	—	—	—	48279 р. 20 к.
18) о розысканіи средствъ къ удовлетворенію взысканія . .	—	—	—	—	—	—	—	3	—	—
19) о распред. взыскан. суммы между нѣскольк. кредиторами	—	—	—	—	—	—	2	—	—	—
20) о несостоятельности	—	—	—	—	—	—	1	—	—	—
21) объ истребованіи отчетности	—	—	—	—	—	—	—	—	—	—
22) по прочимъ дѣламъ	—	—	—	—	—	—	—	99	—	—
Итого. . .	15	—	39	2	1	51	3	124	—	386653 р. 9 к.

ВѢДОМОСТЬ

о судебныхъ издержкахъ и штрафахъ, наложенныхъ по гражданскимъ дѣламъ судебными установленіями Округа Ташкентской судебной палаты за 1901 годъ.

ОКРУЖНЫЕ СУДЫ	Количество судебныхъ пошлинъ:								Количество канцелярскихъ пошлинъ, поступившихъ			
	Внесенныхъ при искахъ просительныхъ и предъявленіи встрічныхъ исковъ		Внесенныхъ при апелляціонныхъ жалобахъ		Внесенныхъ при прошеніяхъ о вступленіи въ дѣло и при отзывахъ на заочныя рѣшенія		Опредѣленныхъ ко взысканію въ рѣшеніяхъ Суда		За пересылку		За приложеніе печати	
	Руб.	К.	Руб	К.	Руб.	К	Руб.	К.	Руб	К.	Руб.	К.
АСХАБАДСКІЙ	1601	58	149	75	—	—	—	—	42	40	—	80
Итого . .	1601	58	149	75	—	—	—	—	42	40	—	80

Количество судебныхъ сборовъ по производству дѣлъ:							Количество штрафовъ, наложенныхъ:				Въ теченіе 1901 года по гражданскимъ дѣламъ, производившимся въ окружныхъ судахъ, явилось по вызову		Изъ числа ихъ потребовали вознагражденіе	
Внесенныхъ на пропечатаніе объявленій въ вѣдомостяхъ		Предъявленныхъ на выдачу протоколовъ, судочныхъ и квартирныхъ денегъ чинамъ судебныхъ мѣстъ		Опредѣленныхъ ко взысканію на вознагражденіе свидѣтелей, свѣдущихъ людей и духовныхъ особъ, приглашенныхъ для приводa къ присягѣ		На свидѣтелей и свѣдущихъ людей за неявку къ назначенному сроку		На тяжущихся, предъявившихъ споръ о подлогѣ, но не доказавшихъ подлога		Свидѣтелей	Свѣдущихъ людей	Свидѣтелей	Свѣдущіе люди
Руб	К.	Руб.	К.	Руб	К.	Руб.	К.	Руб.	К.	Число лицъ	Число лицъ	Число лицъ	Число лицъ
84		—	—	71	—	—	—	70	—	40	6	10	3
84	—	—	—	71	—	—	—	70	—	40	6	10	3

Государственный архивъ Туркменской ССР

ЗАМѢЧЕННЫЯ ОПЕЧАТКИ.

Въ текстѣ:

Стран.	Строка	Напечатано:	Слѣдуетъ:
80-я	14 сверху	годами	годами,
86-я	1 снизу	глаеуберовой	глауберовой
99-я	12 сверху	Тепсъ-Гумбету	Терсъ-Гумбету
„	4 „	испасходовано	израсходовано
107-я	19 снизу	Китръ	Китры
121-я	15 „	Гатлы	Чатлы
128-я	2 „	карендагамъ	карендачамъ
140-я	18 „	бабистовъ	бабидовъ

Въ приложеніяхъ:

30-я стран.	5 стр. снизу	семействами	семействами
38-я „	6 „ „	Сентятря	Сентября

Мусбюро Организовано

особым отделом при Р.В.С.

1-й Революционной Армии

Туркестанского Фронта.

Р.С.Ф.С.Р.

1920 года 27 Мая.

16920